TOHUM
TÜRKİYE
OTİZM
ERKEN TANI VE EĞİTİM
VAKFI

# TOHUM OTİZM VAKFI

## FAALİYET RAPORU

## 2018

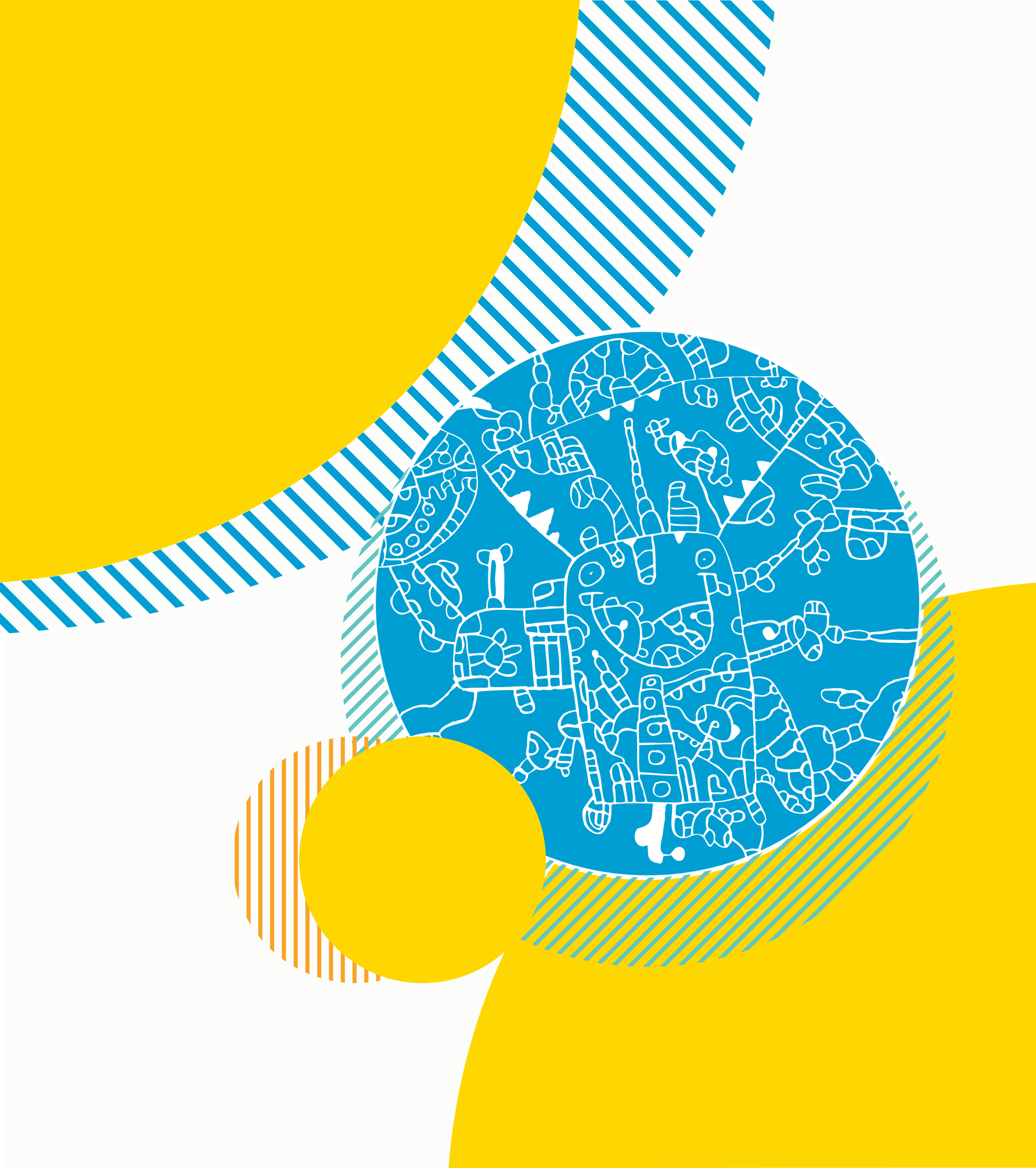

# TOHUM OTİZM VAKFI
# FAALİYET RAPORU / 2018

## İÇİNDEKİLER

### TOHUM OTİZM VAKFI


- Vizyon, Misyon ve İlkeler ..... 5
- 2003'ten 2018'e Tohum Otizm Vakfı ..... 6
- Kurucular, Mütevelli Heyeti, Yönetim Kurulu ve Denetim Kurulu ..... 8
- Bilimsel ve Uluslararası Danışma Kurulu ..... 9
- Organizasyon Şeması ..... 11


### EĞİTİM


- Özel Tohum Vakfı Özel Eğitim Okulu ..... 14
- Bilimsel Faaliyetler ..... 23
- Rehberlik Servisi Faaliyetleri ..... 26
- Sürekli Eğitim Birimi Faaliyetleri ..... 27


### PROJELER


- Eğitime Uzanan Yol Projesi ..... 32
- Eğitimde Engelli Hakları: Okulda Birlikte, Hayatta Birlikte Projesi ..... 33
- Türkiye Otizm Ağı Güçlendirme Projesi ..... 34

# TOHUM OTİZM VAKFI
# FAALİYET RAPORU / 2018

## SAVUNU VE POLİTİKA GELİŞTİRME


- Yeni Yayın ..... 38
- Konferanslar ve Paneller ..... 39
- Savunu Faaliyetleri, Katılım Gösterilen Toplantı ve Görüşmeler ..... 40
- Yeni Üyelikler ..... 42
- İş Birlikçilerle Çalışmalar ..... 43


## KAYNAK GELİŞTİRME VE KURUMSAL İLETİŞİM


- Farkındalık Çalışmaları ..... 50
- Kampanyalar ..... 52
- Kaynak Geliştirme Çalışmaları ..... 55
- Kaynak Geliştirme ve Farkındalık Çalışmaları ..... 60
- Sportif Faaliyetler ..... 63
- İletişim Faaliyetleri ..... 65
- Ödüller ..... 66


## İNSAN KAYNAKLARI VE İDARİ İŞLER


- İnsan Kaynakları ..... 70
- İdari İşler ..... 75


## DESTEKÇİLER VE MALİ RAPORLAR


- Destekçiler ..... 80
- Denetçiler Raporu ..... 86
- Denetim Raporu ..... 87
- Mali Raporlar ..... 93

# 01

# TOHUM OTİZM VAKFI

Tohum Türkiye Otizm Erken Tanı ve Eğitim Vakfı, 2003 yılında "Otizm Spektrum Bozukluğu" olan çocukların erken tanısının konulması, özel eğitim ile topluma kazandırılmasına öncülük edilmesi ve bunun yurt çapında yaygınlaştırılması amacıyla kurulan, kâr amacı gütmeyen ve kamu yararını gözeten bir sağlık ve eğitim vakfıdır.

# VİZYON

Türkiye'de 'Otizm Spektrum Bozukluğu' olan çocukların erken tanılanması; tanı alan çocukların ve ailelerin sağlık, eğitim, meslek edinimi, istihdam, bağımsız yaşam ve kaynaştırma gereksinimlerinin dünya standartlarında karşılanmasıdır.

# MİSYON

Otizm Spektrum Bozukluğu (OSB) tanısı olan çocuklar, gençler ve aileleri; ayrıca kaynaştırma ortamında hizmet alan diğer özel eğitim gerektiren çocuklar, gençler ve aileleri için;

- Otizm Spektrum Bozukluğu olan çocukların ve ailelerin çağdaş toplum koşullarında yaşamlarını sürdürebilmeleri için bilgi ve destek gereksinimlerinin karşılanması.
- Otizm Spektrum Bozukluğu konusunda gereken eğitimi vermek üzere eğitmen kadroları yetiştirilmesinin özendirilmesi, eğitim ve araştırma yapılmasının sağlanması.
- Özel eğitim ve kaynaştırma alanlarında, ilişkili meslek dallarında kapasitenin artırılması ve eksik meslek elemanlarının Türkiye' ye kazandırılması yönünde çalışılması.
- Otizm Spektrum Bozukluğu konusunda ülke çapında yürütülen sağlık ve eğitim hizmetlerinin desteklenmesi ve iyileştirilmesi.
- Meslek edindirme, bağımsız yaşam ve sosyal yaşam imkânlarının desteklenmesi ve geliştirilmesi.
- Savunu çalışmaları ile yasal düzenlemelerin, politikaların iyileştirilmesine yönelik çalışmaların yapılması.
- Otizm Spektrum Bozukluğu konusunda bilinçli bir kamuoyu oluşturulması, amacına yönelik çalışmalarda diğer kamu, özel kurum ve kuruluşları ile etkin iş birlikleri yapılması.
- Otizm Spektrum Bozukluğu konusunda tarama, ayrıntılı değerlendirme ve tanılama süreçlerinin dünya standartlarına getirilmesi ve ülke çapında yaygınlaştırılması.
- Otizm Spektrum Bozukluğu olan çocukların erken ve yoğun özel eğitim almaları, en az kısıtlayıcı eğitim ortamından yaşamın tüm evrelerinde kaynaştırmaya kadar tüm gereksinimlerinin karşılanması için kapasite oluşturulması.
- Otizm Spektrum Bozukluğu olan çocukların, gençlerin eğitiminde PCDI* programları uygulanarak model okul oluşturulması ve programların ülke genelinde yaygınlaştırılmasının sağlanması.

** Tohum Otizm Vakfı otizm konusunda Amerika Birleşik Devletleri'nin önde gelen okulu Princeton Child Development Institute (PCDI) ile 2005 senesinde bu okulun aynı modelini Türkiye'de kurmak üzere bir **know-how** anlaşması yapmıştır. Bu okulda, otizmli çocukların eğitiminde dünyada kabul görmüş ve yararlılığı bilimsel olarak kanıtlanmış "Davranışçı Yöntem" metodu uygulanmaktadır.*

# İLKELER

- Bilimsellik
- Önderlik ve öncülük
- Şeffaflık
- Güvenilirlik
- Paylaşımcılık
- Kurumlar arası iletişim ve iş birliği
- Kaynaklarda verimlilik ve etkililik
- İnsana, çocuğa değer vermek ve en iyi hizmet haklarını gözetmek

# 02

# 2003'TEN 2018'E TOHUM OTİZM VAKFI

Tohum Otizm Vakfı, 2006 yılında kurulan Özel Tohum Vakfı Özel Eğitim Okulu'nda otizmli çocuklara PCDI modelinde eğitim sunmaktadır.

Özel Tohum Vakfı Özel Eğitim Okulu, Türkiye'de örnek model okul olarak faaliyetlerini sürdürmektedir. Bugüne kadar okulumuzda,

**1.904** *çocuğumuz eğitim almıştır.*

Özel Tohum Vakfı Özel Eğitim Okulu'nda,

**921** *çocuğumuza burs desteği ile eğitim verilmiştir.*

Tohum Otizm Vakfı, Milli Eğitim Bakanlığı ile yapılan protokol çerçevesinde Türkiye çapında,

**12.644** *öğretmene otizm konusunda seminer ve eğitim vermiştir.*

**1.867** *sağlık personeline otizm ve tarama ölçekleri konusunda eğitim verilmiştir.*

**55.010** *çocuğa otizm riski taraması yapılmıştır.*

Otizmli çocukların eğitim gördüğü,

**71** *devlet okuluna eğitim, materyal, müfredat desteğinde bulunulmuştur.*

Bir iyi uygulama örneği olarak, Türkiye'de **ilk kez** otizmli gençler için iş ve yaşam müfredatı Tohum Otizm Vakfı tarafından geliştirilerek, Milli Eğitim Bakanlığı iş birliği ile kurulan **Beylikdüzü Özel Eğitim İş Uygulama Merkezi**'nde uygulanmaktadır.

Tohum Otizm Vakfı, faaliyet gösterdiği

**15** *yılda* **36** *adet*

ulusal ve uluslararası hibe programları ve projeleri yürüterek, farklı alanlarda temel hedef kitlesini oluşturan otizmli bireyler ve ailelerinin ihtiyaçlarının karşılanmasına katkı sağlamıştır.

**190.916** *adet*

Eğitim Kiti, 'Otizm Şimdi Ne Olacak?', 'Otizm'de Eğitim, Terapi ve Tedavi Yöntemleri', 'Otizmli Çocuğumu Tanımak İstiyorum' kitapçıkları ücretsiz olarak dağıtılmıştır.

Türkiye'de **ilk defa** otizmli çocuklar için tablet uygulamaları geliştirilmiş ve ilk Türkçe uygulama olan **Tohum 1 & Tohum 2, Dinle-Anla ve Kavram Öğretimi** uygulamalarının iOS ve Android versiyonları ücretsiz olarak kullanıma sunulmuştur.

Tohum 1
Tohum 2
Dinle Anla
Kavram
Öğretimi

Otizmli çocuk ailelerinin ücretsiz üye olarak faydalandığı ve

**30.243** *kullanıcısının olduğu Otizm Eğitim Portalı (www.tohumotizmportali.org) yayına açılmıştır.*

www.tohumotizmportali.org

Aile ve uzmanlara yönelik eğitici eğitimleri için verdiğimiz seminer ve eğitimlerin Türkiye çapında yaygınlaştırılabilmesi ve yeni teknolojik uygulamaların geliştirilmesi için Sürekli Eğitim Birimi'nin gerçekleştirdiği eğitimlerde toplam,

**16.531** *aile, eğitimci ve üniversite öğrencisine ulaşılmıştır.*

Türkiye'nin her yerinden Tohum Otizm Vakfı'na ulaşan ailelere danışmanlık hizmeti vermek ve otizmli çocuklarına eğitsel değerlendirme yapabilmek için Özel Tohum Vakfı Özel Eğitim Okulu bünyesinde hizmet veren Rehberlik Birimi açılmıştır. Yapılan değerlendirmeler ve eğitimlerle toplam

**10.510** *aile, eğitimci ve üniversite öğrencisine ulaşılmıştır.*

Tohum Otizm Vakfı yürüttüğü çalışmalarla 15 yılda toplam

**344.651** *otizmli çocuk ve ailenin hayatında fark yaratmıştır.*

# KURUCULAR & MÜTEVELLİ HEYETİ & ONURSAL MÜTEVELLİ HEYETİ & YÖNETİM KURULU VE DENETİM KURULU

## KURUCULARIMIZ

Mine Narin (Vakıf Başkanı)
Aylin Sezgin (Vakıf Başkan Yrd.)
Ali Kibar
Ayşen Özyeğin
Caroline N. Koç
Ç. Zeynep Garan
Dilek Sabancı
Enka İnşaat ve San. A.Ş.
Erhan Gürcan
Faruk Yaşar
Farzad Kuchani
Fatoş Küran
H. Aydın Aytuğ
Kenan Onat (Merhum)
M. Ali Münir Babaoğlu
M. Ömer Koç
M. Ünal Temelli (Merhum)
N. Emre Narin
N. Ümit Boyner
Ö. Zekai Baloğlu (Merhum)
Özden Narin
P. Oya Narin
R. Esat Edin (Merhum)
Ş. Nihan Atasagun
Tayfun Başkurt
Z. Serhan Altınordu

## MÜTEVELLİ HEYETİ

Mine Narin (Vakıf Başkanı)
Aylin Sezgin (Vakıf Başkan Yrd.)
Ali Kibar
Ayşen Özyeğin
Banu İpeker
Caroline N. Koç
Ç. Zeynep Garan
Dilek Sabancı
Enka İnşaat ve San. A.Ş.
Erhan Gürcan
Faruk Yaşar
Farzad Kuchani
Fatoş Küran
M. Ali Münir Babaoğlu
M. Ömer Koç
N. Emre Narin
N. Ümit Boyner
Özden Narin
P. Oya Narin
Rana Erkan Tabanca
Sarika Rodrik
Ş. Nihan Atasagun
Z. Serhan Altınordu

## ONURSAL MÜTEVELLİ HEYETİ

Halit Narin
Erol Tabanca
Selahattin Beyazıt
Atilla Türkmen
İskender Atakan

## YÖNETİM KURULU

Mine Narin (Başkan)
Aylin Sezgin (Başkan Yrd.)
Caroline N. Koç
Ayşe Canan Ediboğlu
Aka Gündüz Özdemir
Ayşen Özyeğin
Mehmet Gökçe Atuk

## YEDEK ÜYELER

Farzad Kuchani
P. Oya Narin

## DENETİM KURULU

Adnan Nas
Erhan Gürcan
Faruk Yaşar

## YEDEK ÜYE

Serhan Altınordu

## BİLİMSEL DANIŞMA KURULU

Prof. Dr. Abigail Colomb ..... Tel Aviv İsrail
Prof. Dr. Adnan Kulaksızoğlu ..... Marmara Üniversitesi
Prof. Dr. Bengi Semerci ..... Yeditepe Üniversitesi
Prof. Dr. Bülbin Sucuoğlu ..... Ankara Üniversitesi
Prof. Dr. Dilek Erbaş ..... Marmara Üniversitesi
Prof. Dr. Elif Tekin İftar ..... Anadolu Üniversitesi
Prof. Dr. Eric Hollander ..... Seaver Autism Research Center USA
Prof. Dr. Fatih Ünal ..... Hacettepe Üniversitesi
Prof. Dr. Ferhunde Öktem ..... Hacettepe Üniversitesi
Prof. Dr. Giray Berberoğlu ..... Başkent Üniversitesi
Prof. Dr. Gönül Kırcaali İftar..... Anadolu Üniversitesi
Prof. Dr. H. İbrahim Diken ..... Anadolu Üniversitesi
Prof. Dr. Hülya Kayıhan ..... Hacettepe Üniversitesi
Prof. Dr. Mehmet Haznedar ..... Mount Sinai Medical Center USA
Prof. Dr. Mehmet Özyürek ..... Gazi Üniversitesi
Prof. Dr. Melda Akçakın ..... Ankara Tıp Fakültesi
Prof. Dr. Nahit Motavalli Mukaddes ..... Çapa Tıp Fakültesi
Prof. Dr. Sevda Bekman ..... Boğaziçi Üniversitesi
Prof. Dr. Sezgin Vuran ..... Anadolu Üniversitesi
Prof. Dr. Yankı Yazgan ..... Marmara Üniversitesi
Prof. Dr. Özgür Öner..... Bahçeşehir Üniversitesi
Münip Üstündağ ..... AÇSAP Eski Genel Müdür Yardımcısı



## ULUSLARARASI DANIŞMA KURULU

Lynn E. McClannahan, Ph.D. ..... Executive Director, Princeton Child Development Institute
Patricia J. Krantz, Ph.D. ..... Executive Director, Princeton Child Development Institute
Claire L. Poulson, Ph.D. ..... Professor, Queens College and The Graduate Center, CUNY
Barbara C. Etzel, Ph.D. ..... Professor, University of Kansas
Dawn Buffington Townsend, Ph.D. ..... Executive Director, Institute for Educational Achievement
Angeliki Gena, Ph.D. ..... Professor, University of Athens
Greg Mc. Duff, Ph D. ..... Executive Director, Princeton Child Development Institute
Edward C. Fenske ..... Executive Director, Emaritae Princeton Child Development Institute

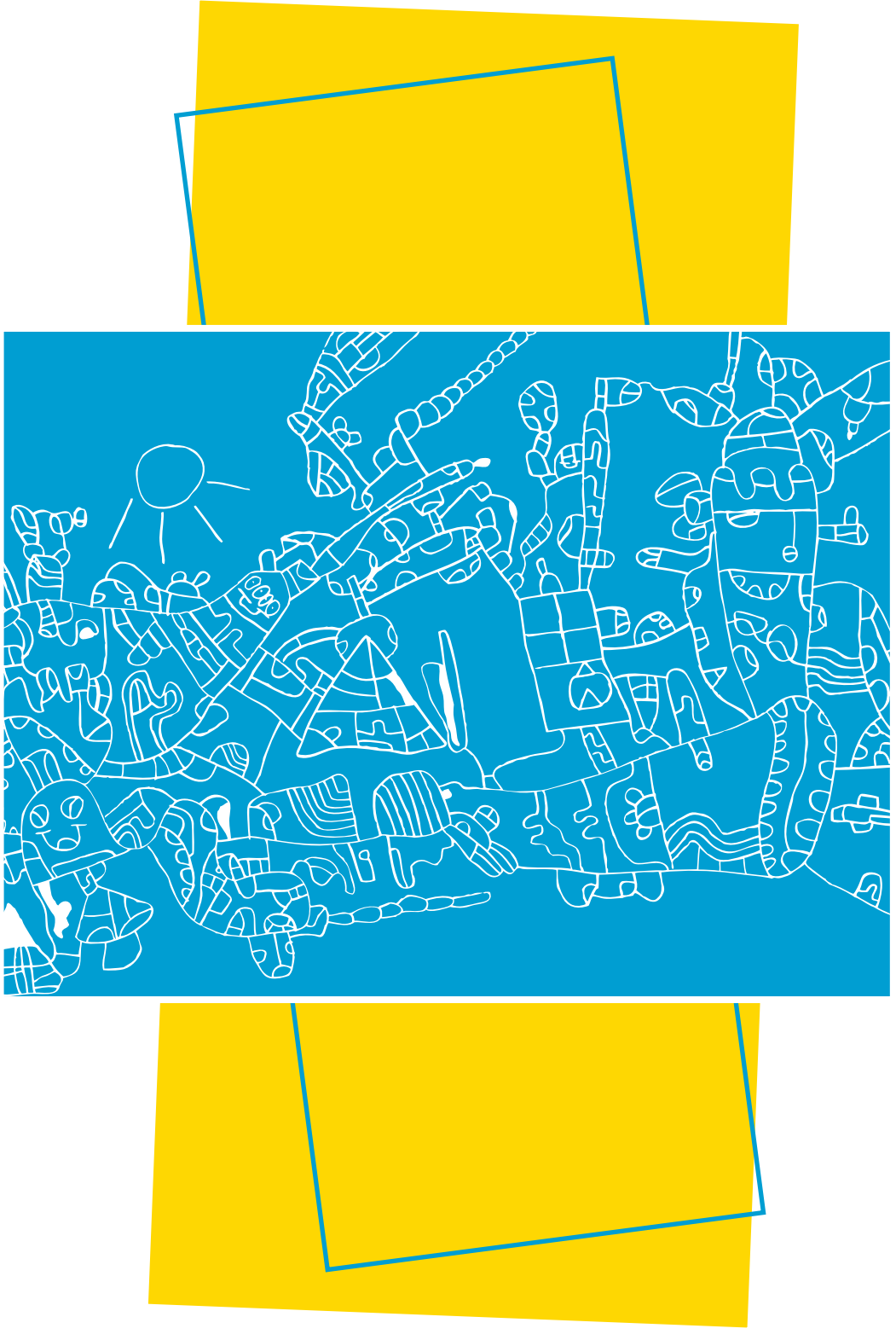

# ORGANİZASYON ŞEMASI

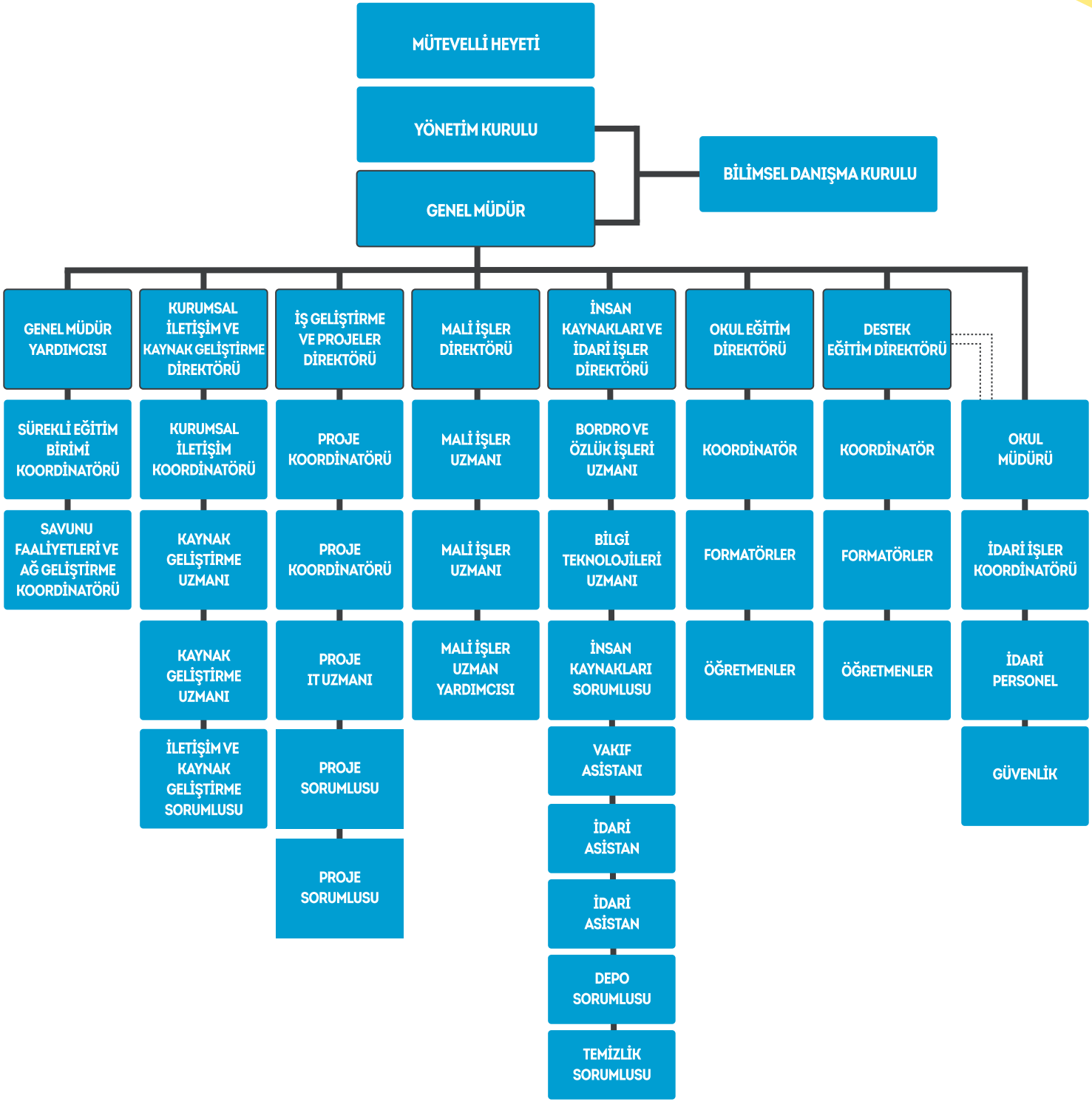

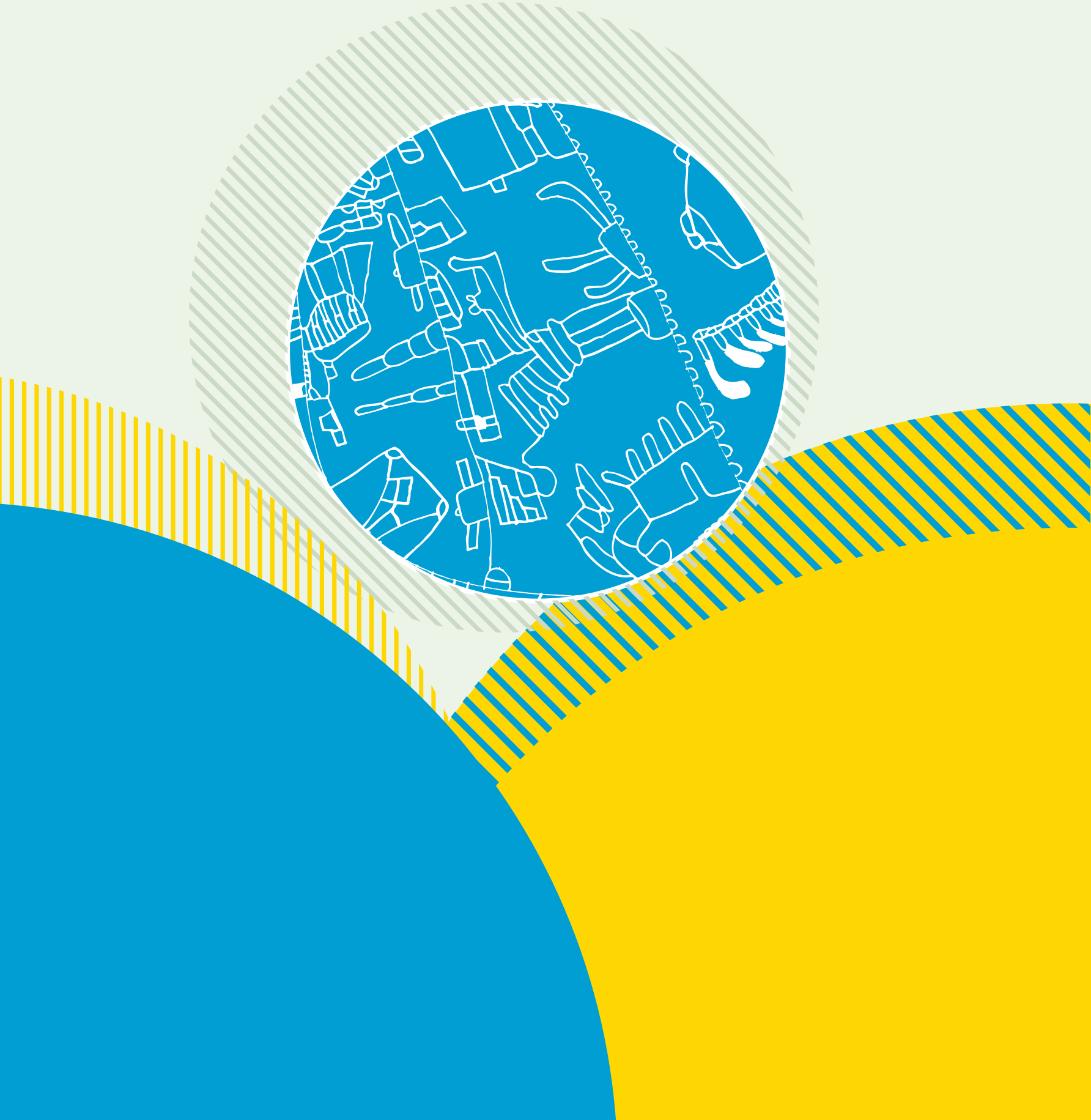

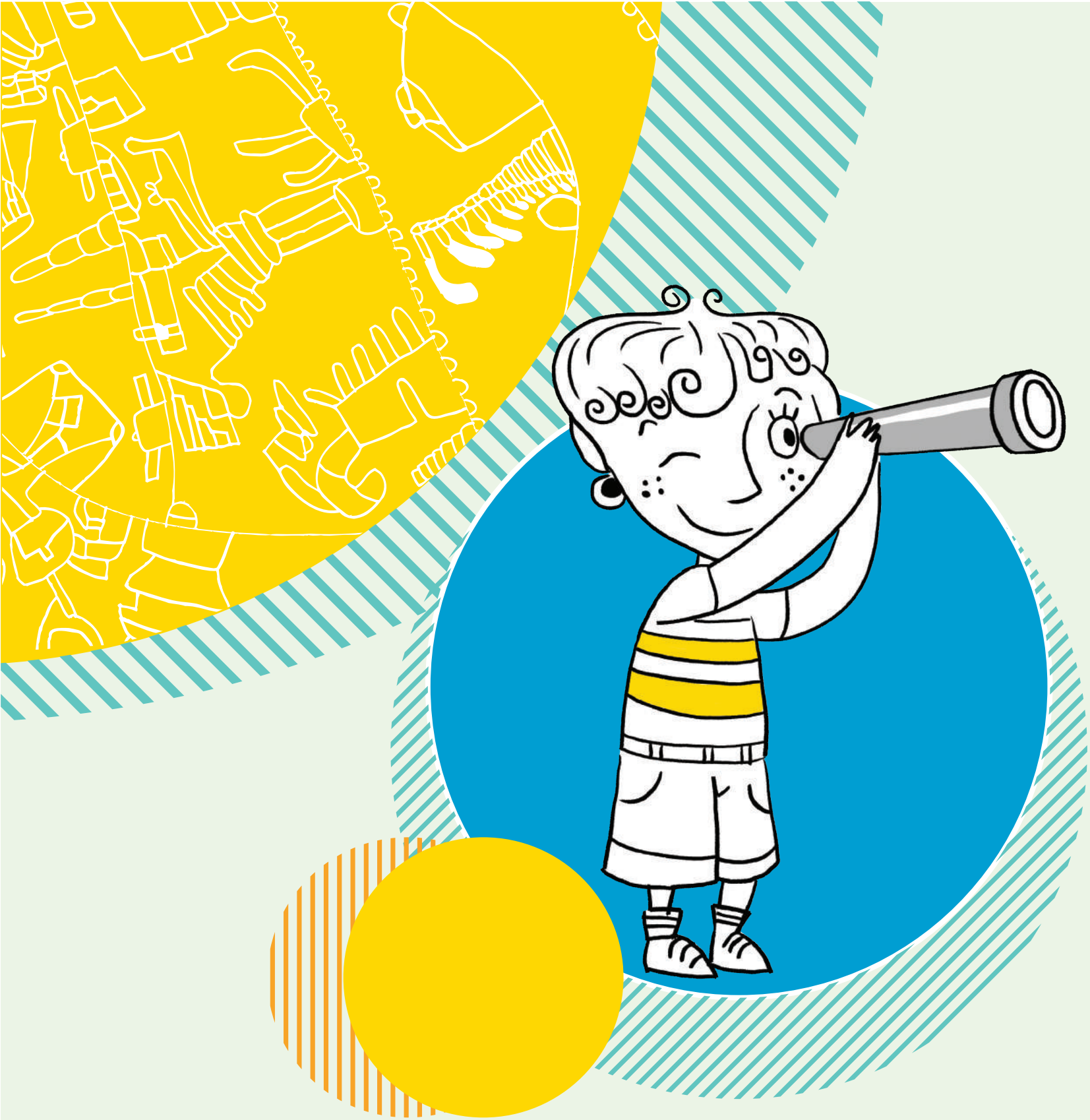

# EĞİTİM

# 01

# ÖZEL TOHUM VAKFI ÖZEL EĞİTİM OKULU

## ERKEN ÇOCUKLUK PROGRAMI, OKUL ÖNCESİ VE OKUL PROGRAMLARI, KARİYER GELİŞTİRME VE YAŞAM BECERİLERİ PROGRAMI

Özel Tohum Vakfı Özel Eğitim Okulu; okul öncesi ve okul programlarına, yaşları 0-12 arasında olan otizm spektrum bozukluğu tanısı almış çocuklar kabul edilmektedir. Tüm çocuklar kurumdan 09.00-15.00 saatleri arasında, haftada 30 saat eğitim almaktadır. İletişim ve sosyal etkileşim becerileri yoğun olmak üzere, tüm gelişim alanlarını kapsayan eğitim hizmetlerini içeren yoğun birebir eğitim seanslarının yanı sıra, öğrencilerin sınıf arkadaşlarıyla iletişime girmeleri ve sosyal katılımlarını artırmaları için küçük grup etkinlikleri de uygulanmaktadır. Okul öncesi eğitim çağında gerekli ön koşul becerilere sahip ya da bu becerileri gelişmekte olan öğrencilerimizle kaynaştırmaya geçiş programları planlanmakta ve öğrencilerin normal gelişim gösteren akranları ile birlikte eğitim almaları hedeflenmektedir.

Erken çocukluktan yetişkinliğe kadar olan yaşam süresi boyunca sunulan hizmetlerin devamına yönelik olarak "Kariyer Geliştirme ve Yaşam Becerileri Programı"mız mevcuttur. Bu programımız, kariyer gelişimine yönelik eğitimler sunar ve otizmli yetişkinlerin "Destekli İstihdam Programları" aracılığı ile iş gücü potansiyellerinin ortaya çıkarılması ve ayrıca temizlik, gıda sektörü, veri girişi, takı tasarımı, tekstil, depo görevi gibi farklı iş alanlarında istihdam edilmelerini sağlamaktadır. Böylece otizmli yetişkinler, para kullanma, boş zaman uğraşları yaratma ve topluma katılım gibi alanlarda becerilerini geliştirme fırsatları bulmaktadırlar. Bu program, kariyer gelişiminin yanı sıra bireylerin bağımsızlıklarını destekleyerek, günlük yaşam becerilerini geliştirmekte ve toplumsal yaşam alanlarına katılımlarını sağlamaktadır.

Rehabilitasyon Merkezi statüsünde başlayan okul, 25 Eylül 2008 tarihinden bu yana özel okul statüsünde devam etmektedir, ilk yılında 9 çocuk ile başlayan program, kapasite artırımı ile ortalama 27 çocuk ve 34 eğitimciye ulaşmıştır.

Çocuk başına öğretimi tasarlanan bireyselleştirilmiş eğitim programı sayısı, başarı oranları ve ailelerin memnuniyet düzeyleri aşağıdaki grafiklerle gösterilmiştir.

## OKUL PROGRAMINDA GELİŞTİRİLEN TOPLAM BİREYSEL EĞİTİM PROGRAMI SAYISI

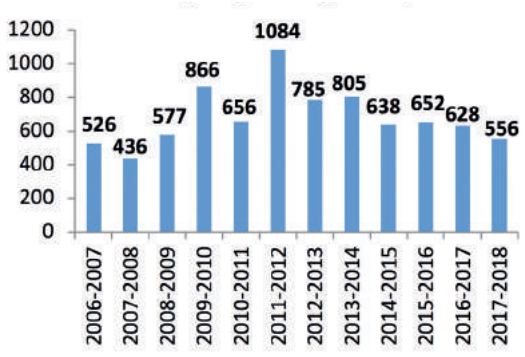


## OKUL PROGRAMINDA EĞİTİM ALAN ÇOCUKLARIN BİREYSEL EĞİTİM PROGRAMLARINDAN ELDE ETTİKLERİ BAŞARI ORANI (%)

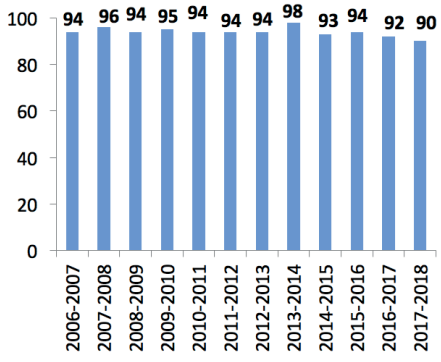


## OKUL PROGRAMI AİLE MEMNUNİYETİ DEĞERLENDİRME SONUÇLARI*

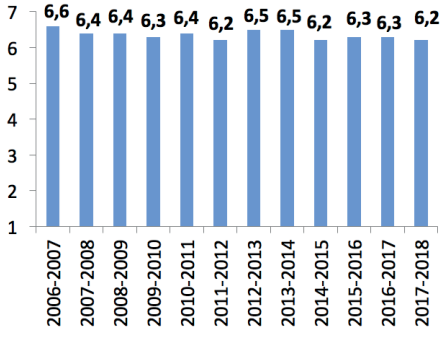


**7 üzerinden değerlendirilmiştir.*

(1) Tamamen memnun değilim
(2) Memnun değilim
(3) Biraz memnun değilim
(4) Ne memnunum ne değilim
(5) Biraz memnunum
(6) Memnunum
(7) Tamamen memnunum

## SEANSLI ÖZEL EĞİTİM PROGRAMI

Seanslı Özel Eğitim Programı tam zamanlı bir okul programından yararlanan ancak özel eğitime de gereksinimi olan veya haftanın belirli gün ve saatinde bireysel olarak seanslı özel eğitime ihtiyacı olan otizmli çocuklara sunulan bir hizmettir. Okul bünyesinde, seanslı özel eğitim programları; ayda 16 (Haftada 2 gün) ve 24 (Haftada 3 gün) seans olarak 2 ayrı paket halinde sunulmaktadır. Çocuklar, kuruma geldikleri her gün 2 seans üst üste akademik, iletişim, sosyal etkileşim ve diğer alanlarda bireysel özel eğitim hizmeti almaktadır. Aileler de haftada bir gün kurum ziyareti yaparak, çocuklarıyla yürütülen çalışmaları gözlemleyip uygulamalara katılmaktadırlar. 2006 yılında 40 çocuk ile başlayan Seanslı Özel Eğitim Programı, kapasite artırımı ile 2018 yılında ortalama 114 çocuk ve 23 eğitimciye ulaşmıştır.

### SEANSLI EĞİTİMDEN YARARLANAN ÇOCUKLAR İÇİN GELİŞTİRİLEN TOPLAM BİREYSEL EĞİTİM PROGRAMI SAYISI

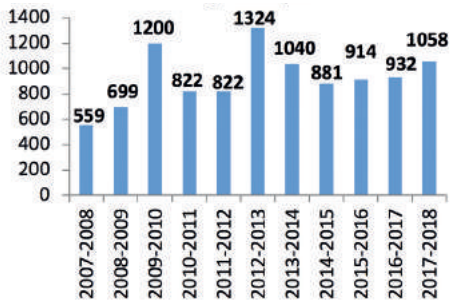


### SEANSLI EĞİTİMDEN YARARLANAN ÇOCUKLARIN BİREYSEL EĞİTİM PROGRAMINDAN ELDE ETTİKLERİ BAŞARI ORANI (%)

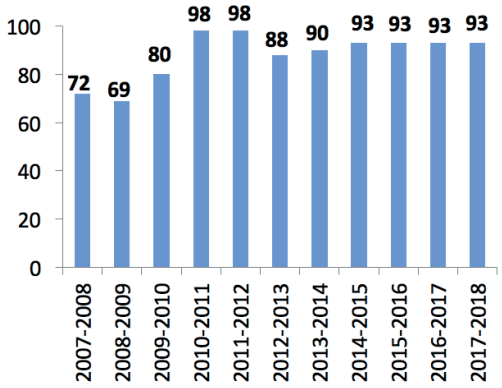


### SEANSLI EĞİTİM PROGRAMI AİLE MEMNUNİYETİ DEĞERLENDİRME SONUÇLARI*

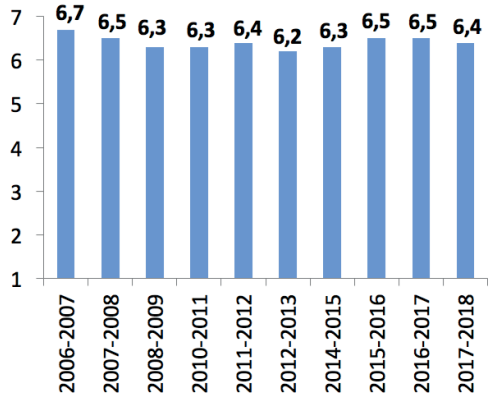


**7 üzerinden değerlendirilmiştir.*

(1) Tamamen memnun değilim
(2) Memnun değilim
(3) Biraz memnun değilim
(4) Ne memnunum ne değilim
(5) Biraz memnunum
(6) Memnunum
(7) Tamamen memnunum

## AİLE EĞİTİMLERİ

Otizmli çocuklara, sürekli ve sistematik müdahale gerektiğinden, eğitim etkinlikleri ebeveynlerin ve kardeşlerin programa katılımını gerektirmektedir. Ev programı, ailelerin kendi çocukları için "ev eğitimcisi" olmaları yönünde gerekli becerileri kazanmalarını sağlamaktadır. Aileler belirli aralıklarla düzenli olarak kurumu ziyaret etmektedirler. Eğitmenler de evde yürütülecek çalışmalarda aileleri yönlendirmek üzere belirli aralıklarla ev ziyaretleri yapmaktadırlar. Ailelere yönelik çalışmalar, çocukların kurumda öğrendikleri yeni becerileri önce evlerine, daha sonra ise diğer sosyal ortamlara genellemelerine yardımcı olur.

**EV EĞİTİMİ İÇİN GELİŞTİRİLEN TOPLAM BİREYSEL EĞİTİM PROGRAM SAYISI**

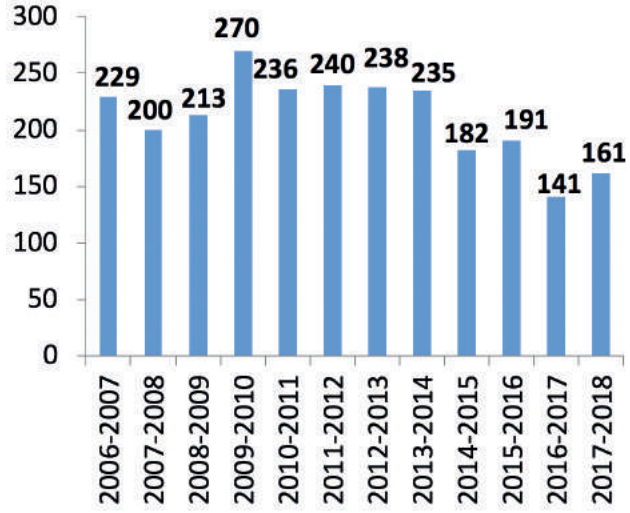


**ÇOCUKLARIN EV EĞİTİMİ İÇİN GELİŞTİRİLEN BİREYSEL EĞİTİM PROGRAMLARINDAN ELDE ETTİKLERİ BAŞARI ORANI (%)**

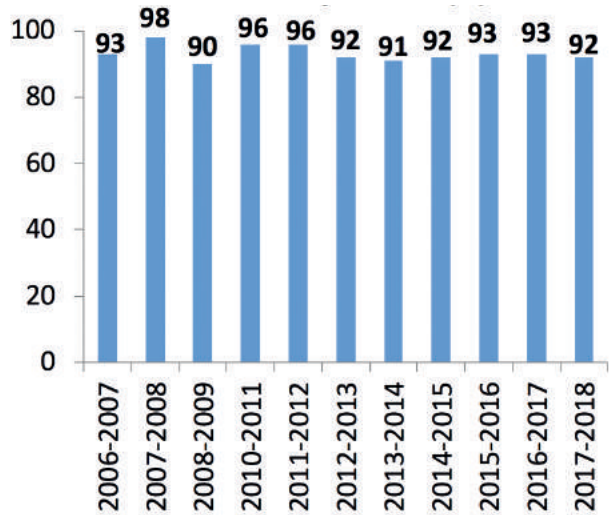


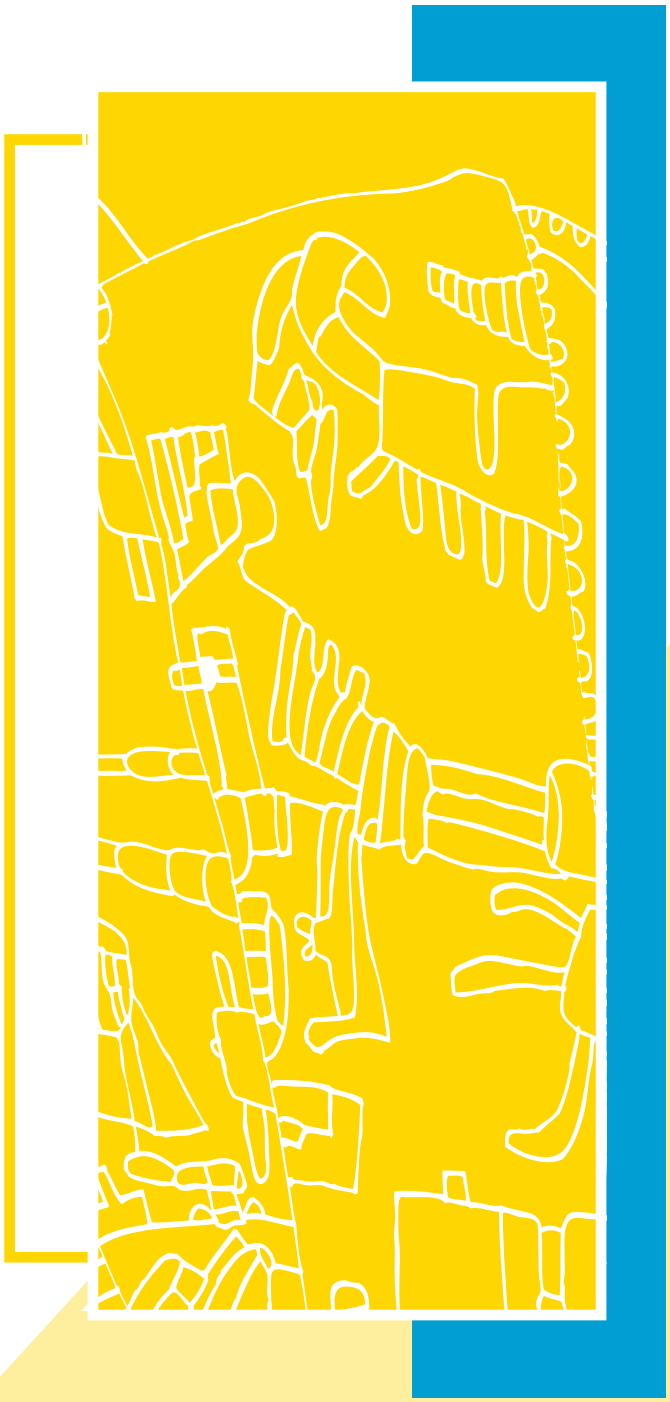

## EĞİTİMCİ YETİŞTİRME

- Tüm eğitmenlere dönemin başında 43 saat hizmet öncesi eğitim verilmiştir.
- Tüm eğitmenlere PCDI eğitim protokolüne dayalı iş başında 3 ay süreyle düzenli eğitim verilmiş, ön değerlendirme yapılmış ve değerlendirme sonuçlarına göre yeniden ek eğitimler verilmiştir. Nisan ayında seanslı eğitim programının dış denetimi 4 gün, Ekim ayında ise okul programının dış denetimi 5 gün boyunca Yusuf Solaklıoğlu tarafından yapılmıştır.
- Okul Eğitim Direktörü 926 kez modülleri ziyaret etmiş, 478 saat süpervizyon vermiştir. Destek Eğitim Direktörü 878 kez modülleri ziyaret ederek, 607 saat süpervizyon vermiştir. Temmuz ayından itibaren Hayal Korkmaz ve Nergiz Koçarslan Direktör olarak görevlerini sürdürmüşlerdir.
- Okul Eğitim Koordinatörü 947 kez modülleri ziyaret etmiş, 561 saat süpervizyon vermiştir. Destek Eğitim Koordinatörü 276 kez modülleri ziyaret ederek, 213 saat süpervizyon vermiştir. Elif Karabulut ve Merve Dalkılıç Ağustos 2018'de görevlerine Eğitim Koordinatörü olarak dönmüşlerdir.
- Eğitim Direktörleri tarafından 5 kez, 8 saat Uygulamalı Davranış Analizi dersi okutulmuştur.
- Koordinatör, Formatör ve Eğitmenlerin yeterlilikleri; PCDI Eğitimci ve Formatör Yetiştirme Protokolü'ne dayalı olarak değerlendirilmiştir.

## 2018 YILINDA YÜRÜTÜLEN EĞİTİM FAALİYETLERİ

### Eğitmenlere Yönelik Eğitim Faaliyetleri

- Nihan Bozkurt, Selin Tunç, Buse Altın, Hamide Turan, Gökçen Hızlı, Yunus Demirhan, Yeşim Yılmaz, Aslı Sorkun ve Betül Kumaçar "ÖZDER, Özel Gereksinimli Çocuklar İçin Ses Birimsel Okuma-Yazma Öğretimi" eğitimine katılmışlar ve tüm eğitim kadrosu ile paylaşılmak üzere bir sunum hazırlamışlardır.
- Hayal Korkmaz, Nergiz Koçarslan, Ayşenur Kekiç, Kumru Armağan, Neslihan Kaya, Sinem Koç, Yeşim Yılmaz, Yunus Demirhan, Ferhat Tunçbilek, Dilek Kılıç, Mehdiye Engiz, Aygen Baş, Nermin Rahimli, Dilan Aytaç ve İ. Halil Çetin TEGV Düşler Akademisi tarafından düzenlenen "El Sanatları" konulu eğitime katılmışlardır.
- Diş Dostu Vakfı tarafından "Diş Sağlığında Dikkat Edilmesi Gereken Hususlar" konulu eğitim tüm eğitimcilere verilmiştir.
- Halil İbrahim Çetin, Şafak Keskin, Maşallah Özer, Murat Güneş, Buket Hamamcıoğlu, Elif Turak, Çiğdem Haskılıç "İş Sağlığı ve Güvenliği" konulu eğitime katılmışlardır.
- Elmas Seyhan tarafından Maşallah Özer, Alperen Aşanboğa, Şafak Keskin, Halil İbrahim Çetin, Bülent Kara ve Ali Kemal Danışman'a "Profesyonellik Eğitimi" konulu eğitim verilmiştir.
- Dr. Erman Türkili tarafından Aygen Kaya, Ayşenur Kekiç, Başak Gündeş, Beril Arıkan, Berna Karakurt, Burcu Sarıkaya, Burcu Öztürk, Canan Onur, Çiğdem Can, Özlem Arı, Serap Ayvaz, Yeşim Yılmaz, Yunus Demirhan, Dilan Aytaç, Dilek Kılıç, Duygu Sağar, Elmas Seyhan, Feyza Sakbaş, Gökçen Kalaycı, Hayal Korkmaz, İbrahim Halil Çetin, Kumru Armağan, Müge Kurban, Nehir Merinoslu, Nergiz Koçarslan ve Nihan Bozkurt'a "Renkler İle Piyano" konulu eğitim verilmiştir.
- Özlem Arı, Alperen Sağdıç ve Sinem Karaaslan tarafından tüm eğitimcilere "ICECI 2018 Paylaşım Sunumları" gerçekleştirilmiştir.
- İş Sağlığı ve Güvenliği çalışmaları kapsamında Aygen Kaya, Mehdiye Engiz, Dilek Kılıç, Halil İbrahim Çetin, Ferhat Tunçdemir ve Ali Arslan'a "Acil Durum Ekip Eğitimi" verilmiştir.
- Avukat Işıl Bağtur tarafından "Engelli Hakları" konulu eğitim tüm eğitimcilere verilmiştir.

- Zafer Elçik tarafından "Otizmli Çocuklar İçin Otsimo" konulu eğitim tüm eğitimcilere verilmiştir.
- İstanbul İl Milli Eğitim Müdürlüğü tarafından düzenlenen "Öğretmenlik Uygulaması Danışmanlığı Eğitimi Kursu"na Nergiz Koçarslan, Sinem Hilal Karaaslan, Alperen Sağdıç, Yunus Demirhan ve Halil Çetin katılmışlardır.
- AKUT tarafından "Temel Yangın Eğitimi" teorik ve uygulamalı eğitimler tüm personele verilmiştir.
- Burcu Bayram Sarıkaya "WISC-R" eğitimine katılım sağlamıştır.
- Bilge Adam tarafından verilen "Excel" eğitimine Hayal Korkmaz, Nergiz Koçarslan, Merve Dalkılıç, Elif Karabulut, Nehir Merinoslu ve Demet Uncu katılmışlardır.
- Derya Akalın Uysal tarafından verilen "Liderlikte Kişisel Marka Yönetimi" konulu eğitime Hayal Korkmaz, Nergiz Koçarslan, Merve Dalkılıç, Elif Karabulut, Elmas Seyhan, Nehir Merinoslu ve Demet Uncu katılmışlardır.
- Dilek Kılıç, Bakırköy Kızılay tarafından verilen "İlkyardım Kursu"na katılmıştır.
- Başarı Enstitüsü tarafından verilen "İletişimde Ustalık" konulu eğitime tüm eğitimciler katılmıştır.
- Nermin Rahimli tarafından verilen "Prezi" eğitimine Nergiz Koçarslan, Hamide Turan, Burcu Bayram, Betül Kumaçar, Ayşenur Kekiç, Elif Turak, Canan Onur, Burcu Öztürk, Buse Altın, Müge Kurban, Başak Gündeş, Selin Tunç, Nihan Bozkurt, İpek Tekaltı, Nehir Merinoslu, Çiğdem Can, Hayal Korkmaz, Elmas Seyhan, Dilan Aytaç, Kumru Armağan, Asiye Masanoğlu, Maşallah Özer ve Zeynep Ağca katılmışlardır.
- Marmara Üniversitesi Öğretim Görevlisi Dr. Onur Özdemir tarafından verilen "UDA ve Etik" konulu eğitime tüm eğitimciler katılmıştır.
- Özlem Erkut Vardarlı tarafından verilen "Sosyal Stiller" konulu eğitime tüm eğitimciler katılmıştır.
- Rehberlik Servisi'nde görev yapan Seçil Halden tarafından IVO-ODS (IVO-Otizm Değerlendirme Seti) Sertifika Eğitimi'ne katılım sağlamıştır.
- Formatör eğitimcimiz Dilan Aytaç tarafından verilen "Profesyonellik Eğitimi"ne; Nisan Akyüz, Özge Günalp, Tuba Keşkekler, Sümeyye Yücel, Orhan Baypınar, Semra Arslan, Duygu Sağar, Demet Uncu, Soner Gözde, Seda Aydın, Metin Şahin, Olcay Çoban, Nurettin Kanaat ve Ali Arslan katılmışlardır.
- Eğitim Direktörlerimiz Amerika Birleşik Devletleri'nde bulunan Princeton Çocuk Gelişim Enstitüsü'ne yaptıkları ziyaret süresince edindikleri gözlem ve uygulamalar hakkında tüm eğitimcilere, eğitim vermişlerdir.
- İş yeri hekimi tarafından verilen "Meslek Hastalıkları: Ergonomi, İlkyardım" konulu eğitime tüm eğitimciler katılmıştır.
- Vodafone Red Academy tarafından Bilgi Üniversitesi Santral Kampüsü ve TEGV Genel Merkezi'nde verilen "Pozitif Psikoloji Denge Modeli", "Stressiz İletişim" ve "Koçluk Becerileri" konulu eğitimlere; Hayal Korkmaz, Nergiz Koçarslan, Merve Dalkılıç, Elif Karabulut, Nihan Bozkurt, Ayça Girgin, Müge Kurban, Dilan Aytaç, Başak Gündeş, Kumru Armağan, Burcu Öztürk, Burcu Bayram Sarıkaya, Ayşenur Kekiç, Seçil Halden ve Demet Uncu katılmışlardır.
- Apple firması tarafından Zorlu Center'da verilen iPad kullanımı ile ilgili eğitime tüm eğitimciler katılmıştır.
- Egemenoğlu Hukuk Bürosu tarafından verilen "İş Sağlığı ve Güvenliği" konulu eğitime Demet Uncu katılmıştır.
- Deniz Ünal tarafından kişisel koçluk hizmeti toplam 8 seans olmak üzere; Hayal Korkmaz, Nergiz Koçarslan, Elif Karabulut, Merve Dalkılıç ve Demet Uncu'ya verilmiştir.

## Kamu Yararına Verilen Eğitimler / Konferanslar

- Burcu Bayram Sarıkaya tarafından Trans Anadolu Doğalgaz Boru Hattı Projesi Sosyal ve Çevresel Yatırım Programları kapsamında finanse edilen "Eğitime Uzanan Yol" projesi kapsamında "Olumlu Pekiştirme", "Öğretimi Tasarlama", "Davranış Değiştirme" ve "İletişim Becerilerini Kazandırma" konularında sunum yapılmıştır.
- Seçil Halden tarafından Trans Anadolu Doğalgaz Boru Hattı Projesi Sosyal ve Çevresel Yatırım Programları kapsamında finanse edilen "Eğitime Uzanan Yol" projesi kapsamında "Ayırt Etmeyi Kazandırma", "Etkinlik Çizelgeleri" ve "Öz Bakım Becerilerini Kazandırma" konularında sunum yapılmıştır.

## Öğrencilere Yönelik Eğitim ve Etkinlik Faaliyetleri

- Okul bölümünde çocuk başına ortalama 21, toplamda 556 eğitim programı geliştirilmiş ve bu programların %90'ında hedeflenen yönde gelişim sağlanmıştır.
- Okul bölümünde ortalama 38 davranış azaltma programı geliştirilmiş ve bu programların %88'inde hedeflenen yönde gelişim sağlanmıştır.
- Okul bölümünde 161 ev programı geliştirilmiş ve bu programların %92'sinde hedeflenen yönde gelişim sağlanmıştır.
- Seanslı özel eğitim programında çocuk başına ortalama 9, toplamda 1.058 eğitim programı geliştirilmiş ve bu programların %93'ünde hedeflenen yönde gelişim sağlanmıştır.
- Seanslı özel eğitim programında ortalama 8 davranış azaltma programı geliştirilmiş, bu programların %88'inde hedeflenen yönde gelişim sağlanmıştır.
- Her öğrenci için altı ayda bir gelişim raporu yazılmış, raporların bir kopyası ailelere ve sponsorlara gönderilmiştir.
- Müzik terapi uzmanı Hakan Sezgin tarafından okulumuzda 17 kez, 26 saat süresince öğretmenlerimize yıl sonu gösterisi için danışmanlık hizmeti verilmiştir.
- Dans eğitimcisi Işık Düzen Özyıldırım tarafından, okulumuzda talep eden velilerimizin çocuklarına haftada 45 dakika grup olarak dans dersleri verilmiştir.
- Piyano eğitimcisi Ali Uğur Altıok tarafından okulumuzda talep eden velilerimizin çocuklarına haftada 30 dakika bireysel piyano dersi verilmiştir.
- Öğrencilerimiz yıl sonu gösterisine hazırlanmış ve 8 Haziran 2018 tarihinde Profilo Kültür Merkezi'nde performanslarını ailelerine sergilemişlerdir.
- Öğrencilerimizden Ali İhsan S. ve H. Cem S. Akbank - Bilkay firmasında, Emre T. ve Rumet G. Boyner'de, Ozan G. ve Ezgi Ç. Medicine Hastanesi'nde staj programına dahil olmuştur. Ozan G. 2018'in 2. yarısında Fiba Grubu'nda staj programına devam etmiştir.
- Dünya Göz Hastanesi tarafından okulumuzda öğrencilerimizin ve ailelerinin göz sağlığı taraması yapılmıştır.
- Diş Dostu Vakfı tarafından öğrencilerimizin diş sağlığı kontrolü yapılmış ve florür uygulanmıştır.
- Modül A, B ve C öğrencileri tarafından Zorlu PSM'de "Kâğıttan İşler Atölyesi" etkinliğine katılım gerçekleştirilmiştir.

- Modül D öğrencileri Emirgan'da kahvaltıya ve Akmerkez AVM'de sinemaya gitmişlerdir.
- Modül C - D öğrencileri ve velileri ile birlikte Borusan'ın daveti ile Borusan Perili Köşk ziyareti gerçekleştirilmiştir.
- Modül B, C ve D öğrencileri tarafından Zorlu Center Apple Store'da Skoog Atölyesi'ne katılım gerçekleştirilmiştir.
- Modül A, B ve C öğrencileri ile birlikte okulumuzda Yes To Science firması tarafından "Minik Kimyagerler Atölyesi" ve "Slime Atölyesi" düzenlenmiştir.
- Modül A, B ve C öğrencileri, Trump Towers AVM'de Kidzmondo'ya gitmişlerdir.
- Modül A, B ve C öğrencileri Cevahir AVM'de sinemaya gitmişlerdir.

## Ailelere Yönelik Eğitim Faaliyetleri

- Okul bölümünde 836 kez ev ziyareti yapılmış, 1.856 saat eğitim verilmiştir.
- Okul bölümünde aileler 895 kez kurum ziyareti yapmış, ailelere ziyaretler esnasında 927 saat eğitim verilmiştir.
- Seanslı özel eğitim programında 532 kez aile görüşmesi yapılmış, toplam 458 saat aileye eğitim verilmiştir.
- Seanslı özel eğitim programında aileler toplam 3.150 kez kurumu ziyaret etmiş, ziyaretler esnasında toplam 4.688 saat gözlem ve uygulamaya katılmışlardır.
- Psikolog İlknur Uslu tarafından velilerimize yönelik "Sen İyiysen, O İyi" konulu seminer verilmiştir.
- Rehberlik Birimi tarafından 374 çocuğa ücretsiz değerlendirme, 1.494 kişiyle telefon ve 122 kişiye e-posta aracılığıyla bilgilendirme ve yönlendirme hizmetleri verilmiştir.
- Erasmus+ Projesi kapsamında Boğaziçi Üniversitesi Öğretim Üyeleri Dr. Mine Göl Güven ve Dr. Nalan Babür tarafından psikolojik destek programı verilmiştir. (6 hafta, haftada 1,5 saat)

## Okul Aile Birliği Faaliyetleri

- Okul Aile Birliği tarafından el emeği ile hazırlanan yiyeceklerin satışı gerçekleşmiş ve elde edilen gelir ile Okul Aile Birliği, Öğretmenler Günü etkinliği düzenlenmiştir.
- Üsküdar Üniversitesi 2. Psikoloji Günleri kapsamında düzenlenen "Yaşayan Kütüphane" etkinliğine katılan Okul Aile Birliği, üniversite öğrencileri ile buluşarak otizmli çocuğa sahip ebeveyn olma konusundaki soruları cevaplamışlardır.
- Okul Aile Birliği tarafından okul bahçesinde 2 gün boyunca halka açık kermes düzenlenmiştir.

# 02 BİLİMSEL FAALİYETLER

## Bilimsel Çalışmalar

- "Sembolik Okuma ile Etkinlik Çizelgesi Takip Etme" (28. Ulusal Özel Eğitim Kongresi / Poster Bildirisi): Betül Kumaçar.
- "Fotoğraflı Etkinlik Çizelgesi ve Şekil Vermeyi Birlikte Kullanarak Otizmli Çocuğa Tercih Etmediği Yiyecekleri Yeme Becerisi Kazandırma" (ICECI 2018, 2. Erken Çocuklukta Müdahale Kongresi / Poster Sunumu): Hayal Korkmaz, Nihan Bozkurt, Özlem Arı.
- "Etkili Olumlu Pekiştireçleri Belirlemenin Öğretim Oturumlarına Etkisi" (ICECI 2018, 2. Erken Çocuklukta Müdahale Kongresi / Sözlü Bildirim): Sinem Hilal Karaaslan.
- "Otizm Spektrum Bozukluğuna Sahip Çocuklara Robotik Oyun Topu İle Ortak Dikkat Öğretimi" (ICECI 2018, 2. Erken Çocuklukta Müdahale Kongresi/ Sözlü Bildirim): Ayşenur Kekiç, Alperen Sağdıç.
- "Orta Ağır Zihinsel Engeli ve Otizm Spektrum Bozukluğu Olan Öğrenciler İçin Öğretim Programı ve Eğitim Materyali Geliştirme" (TÜBİTAK-ULAKBİLİM Özel Eğitim ve Rehberlik Hizmetleri Projesi): Hayal Korkmaz, Nergiz Koçarslan.

## Bilimsel Toplantılara Katılım

- Eğitim Direktörleri tarafından Princeton Çocuk Gelişim Enstitüsü'nde düzenlenen "Direktörler Toplantısı"na katılım sağlanmış ve "Tohum Vakfı Okulu 2018 Yıllık Raporu" sunulmuştur.
- Eğitim Direktörleri tarafından Polonya Çocuk Gelişim Enstitüsü (IWRD) ziyaret edilmiş, otizmli çocukların eğitimindeki çeşitli uygulamalar gözlemlenmiştir.
- Eğitim Direktörleri tarafından Amerika Birleşik Devletleri Ohio'daki Gelişimsel Yetersizlikler Kongresi'ne katılım sağlanmıştır.
- Eğitim Direktörleri tarafından Polonya 10. Uluslararası Bilim Sempozyumu - Otizm Spektrum Bozukluğu Tanısının Psikolojik, Genetik ve Nörolojik Temelleri Sempozyumu'na katılım sağlanmıştır.
- Eğitim Direktörleri, Nihan Bozkurt, Dilan Aytaç, Pelin Aşanboğa, Çiğdem Can, Elif Turak, Aslı Sorkun, Duygu Güzelkaya ve Şafak Keskin tarafından 1. Uluslararası Uygulamalı Davranış Analizi Konferansı'na katılım sağlanmıştır.

- Aslı Sorkun tarafından, İstanbul Ticaret Üniversitesi'nde düzenlenen "Matematik Öğrenme Güçlüğü Diskalkuli Çalıştayı"na katılım sağlanmıştır.
- Hayal Korkmaz, Nergiz Koçarslan, Ayşenur Kekiç, Alperen Sağdıç ve Nihan Bozkurt tarafından Biruni Üniversitesi'nde düzenlenen Otizm Sempozyumu'na katılım sağlanmıştır.

## Yaygınlaştırma Çalışmalarımız

- Eker Süt Ürünleri ile yapılan iş birliği kapsamında, üç ay boyunca "Kariyer Geliştirme ve Yaşam Becerileri Programı"nda, istihdam programına yönelik yerinde uzmanlık eğitimi verilerek süpervizör yetiştirilmiştir. Eğitim Direktörü ve Sürekli Eğitim Birimi Koordinatörü ile iş birliği içerisinde programa danışmanlık vermeye devam edilmiştir.
- İran Otizm Eğitim Merkezi Direktörü Şahin Ahmedyan okulumuzu ziyaret ederek gözlem yapmış ve uygulamalara katılmıştır.
- Azerbaycan Birge ve Sağlam İctimai Birliyi için Nermin Rahimli'nin "Eğitim Direktörlüğü Eğitimi" tamamlanmıştır. Dilan Aytaç tarafından hizmet içi eğitim programı kapsamında 3 gün süre ile eğitim; Hayal Korkmaz tarafından ise 5 gün boyunca süpervizyon hizmeti verilmiştir.

## Tez ve/veya Diğer Bilimsel Çalışmalara Danışmanlık

- Bahçeşehir Üniversitesi Sağlık Bilimleri Enstitüsü Aile Danışmanlığı Bölümü öğrencisi Pınar Yılmaz'ın "Stresle Başa Çıkma Stratejileri ve Evlilik Uyumunun İncelenmesi" konulu tezinin anket çalışması okulumuzda yapılmıştır.
- Okan Üniversitesi Sosyal Bilimler Enstitüsü Klinik Psikoloji Bölümü öğrencisi Betül Yıldırım'ın "OSB'li Çocukların Anne Babalarının Depresyon Kaygı ve Yaşam Kalitelerinin Psikolojik Yardım Almaya Yönelik Tutumları ile İlişkisi" çalışmasına yönelik okulumuzda aileler ile görüşülmüştür.
- İnönü Üniversitesi'nden Özel Eğitim Bölümü Araştırma Görevlisi Ceyhun Servi ve İstanbul Üniversitesi'nden Özel Eğitim Bölümü Araştırma Görevlisi Yunus Emre Baştuğ tarafından yürütülen "Biri OSB Tanısı Almış ve Diğeri Normal Gelişim Gösteren İkiz Çocuklara Sahip Olan Ailelerin Erken Dönem Belirtilerine İlişkin Görüşleri" ilişkin çalışmalarına yönelik okulumuzda aileler ile görüşülmüştür.
- Selçuk Üniversitesi Özel Eğitim Bölümü Öğretim Görevlisi Akın Gönen ve Uludağ Üniversitesi Özel Eğitim Bölümü'nden Dr. Özlem Korkmaz Toper'in "Özel Eğitim ve Rehabilitasyon Merkezleri'nde çalışan Meslek Elemanlarının Veri Toplama Araçlarına İlişkin Durum ve Görüş Belirleme" konulu anketi okulumuz personeli tarafından yanıtlanmıştır.

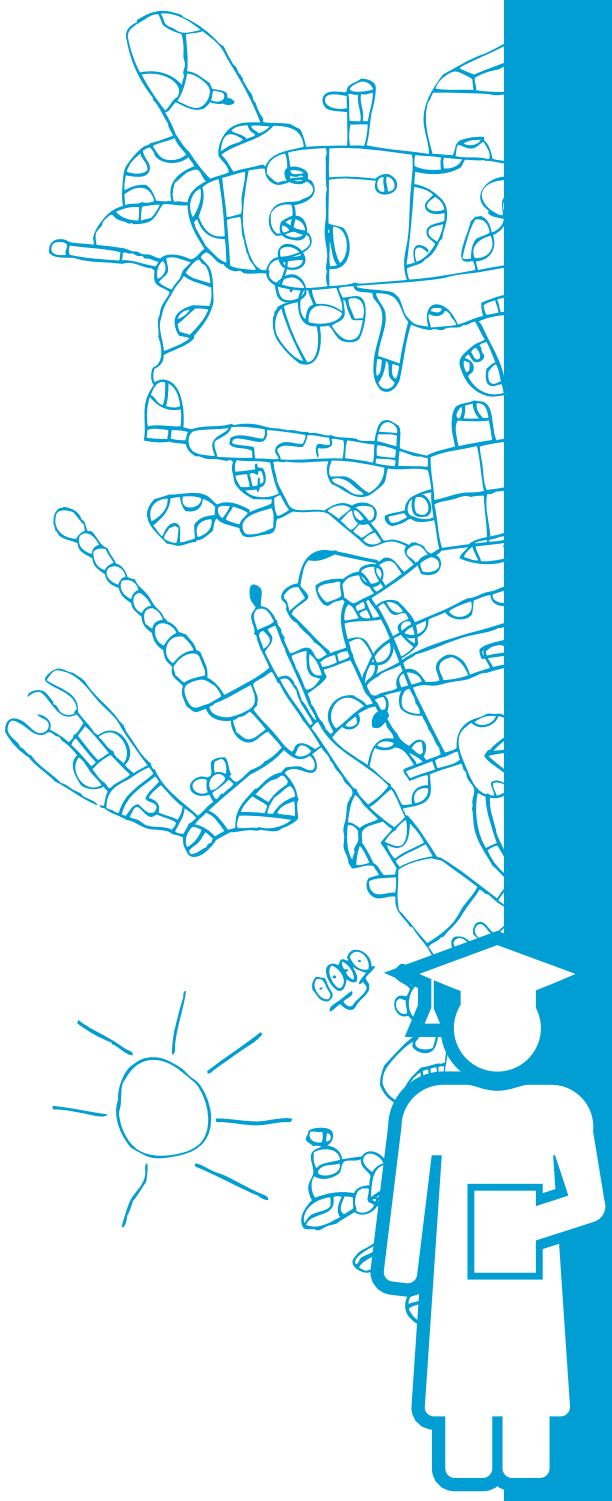

Özel Tohum Vakfı Özel Eğitim Okulu'nda, otizmli çocukların eğitimi ya da Uygulamalı Davranış Analizi alanlarında kendini geliştirmek isteyen lisans ve lisansüstü öğrencilerine staj ve danışmanlık hizmetleri sunulmaktadır.

**Bu kapsamda;**

- *Maltepe Üniversitesi* 41
- *İstanbul Aydın Üniversitesi* 16
- *Boğaziçi Üniversitesi* 14
- *Gelişim Üniversitesi* 3
- *Medipol Üniversitesi* 3
- *Üsküdar Üniversitesi* 2
- *Altınbaş Üniversitesi* 1
- *İstanbul Üniversitesi* 1
- *Kadir Has Üniversitesi* 1
- *Koç Üniversitesi* 1
- *Marmara Üniversitesi* 1
- *Yeditepe Üniversitesi* 1
- *Yeni Yüzyıl Üniversitesi* 1

**olmak üzere;**

*Toplam 86 öğrenci staj programımızdan yararlanmıştır.*

# 03 REHBERLİK SERVİSİ FAALİYETLERİ

## Rehberlik Servisi Hizmetleri

Rehberlik Servisi'nde otizm spektrum bozukluğu olan bireylerin ailelerine ücretsiz hizmetler sunulmaktadır. Hizmetler; değerlendirme ve bilgilendirme görüşmeleri olarak sağlanmaktadır. Değerlendirme hizmetleri, otizmli çocukların genel ve eğitsel gelişimini belirlemek amacı ile doğrudan gözlem ve aile görüşmesine dayalı yapılmakta ve değerlendirme sonuçları ailelerle paylaşılmaktadır. Birebir görüşmeler ise randevu sistemi ile gerçekleştirilmektedir.

**2018 YILINDA REHBERLİK SERVİSİ TARAFINDAN 2.036 KİŞİYE ULAŞILMIŞTIR.**

Aile Eğitimi **26**
Değerlendirme Yapılan Çocuk **406**
Telefon Görüşmeleri ile Bilgilendirme **1.484**
E - posta Yoluyla Yapılan Bilgilendirme **122**

**REHBERLİK SERVİSİ 2014 - 2018 YILLARI ARASINDA TOPLAM 10.510 KİŞİYE ULAŞMIŞTIR.**

# 04

# SÜREKLİ EĞİTİM BİRİMİ FAALİYETLERİ

## Sürekli Eğitim Birimi

Tohum Otizm Vakfı tarafından aile, uzmanlar, eğitimciler için verilen seminer ve eğitimlerin, Türkiye çapında yaygınlaştırılabilmesi, yeni teknolojik uygulamaların geliştirilmesi amacıyla 2015 yılında Sürekli Eğitim Birimi kurulmuştur. Garanti Bankası sponsorluğunda çalışmalarını sürdüren Sürekli Eğitim Birimi'nin temel hedefleri; otizmli bireylerin eğitimini üstlenecek özel eğitim uygulama merkezi öğretmenlerinin geliştirilmesi, kapasitelerinin artırılması, kaynaştırma okulları, sınıf ve branş öğretmenlerinin niteliklerinin geliştirilmesi, Tohum Otizm Vakfı eğitim portalının geliştirilmesi ve sürekliliğinin sağlanmasıdır.

2015 - 2018 yılları arasında Sürekli Eğitim Birimi 16.531 kişiye eğitimlerle ulaşmıştır. Eğitimlerden aileler, eğitimciler, üniversite, lise, ortaokul öğrencileri ve sağlık personeli yararlanmıştır. Birim kurulduğundan bugüne Türkiye genelinde 36 ilde eğitimler gerçekleştirilmiş ve 59.564 kilometre yol kat edilmiştir.

### 2015 - 2018 YILLARI ARASINDA SÜREKLİ EĞİTİM BİRİMİ ÇALIŞMALARI İÇİN GİDİLEN İLLER:

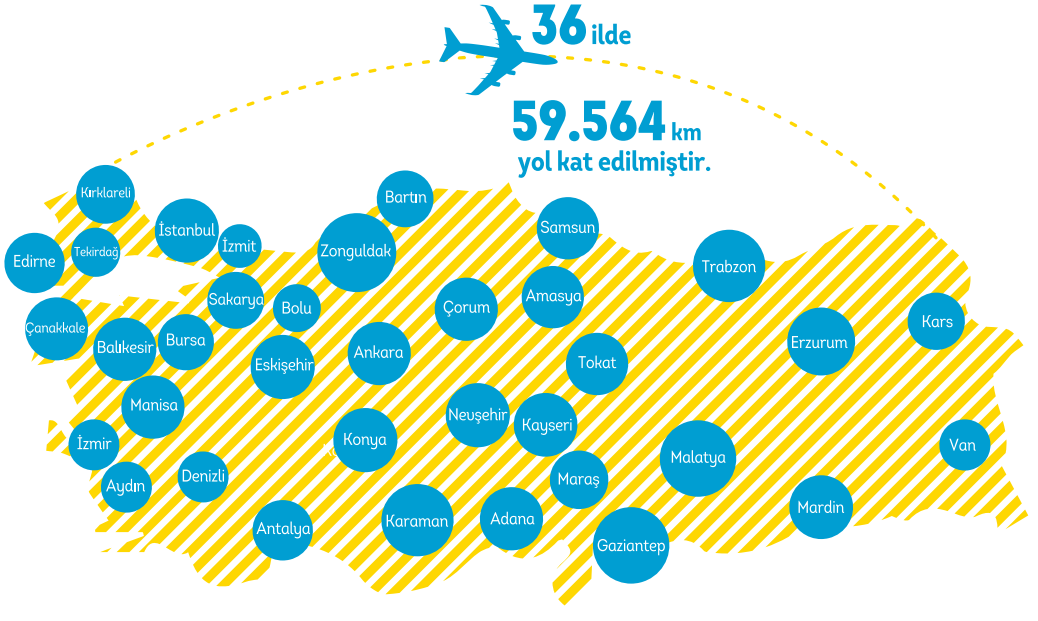


Sürekli Eğitim Birimi kurulduğundan bugüne Türkiye genelinde **36** ilde eğitimler gerçekleştirilmiştir.

# TOHUM OTİZM VAKFI EĞİTİM PORTALI VE MOBİL UYGULAMALARI

## EĞİTİM PORTALI

Otizm konusunda kaynak sıkıntısı, ülkemizde bu alandaki eksikliklerden biri olarak görülmektedir. Bu açığın kapatılması, ailelere ve eğitimcilere yol göstermesi için hazırlanan eğitim portalımızın Garanti Bankası desteği ile yaygınlaştırma çalışmaları çeşitli üniversite, okul, şehirler arası eğitim organizasyonlarında ve sosyal medyada yürütülmeye devam edilmektedir. 2018 itibarı ile portalın toplam kullanıcı sayısı **30.243** kişidir. Portal aynı zamanda, Milli Eğitim Bakanlığı tarafından kurulan sosyal nitelikli eğitsel içerik ağı olan Eğitim Bilişim Ağı (EBA)'nda yer almaktadır.

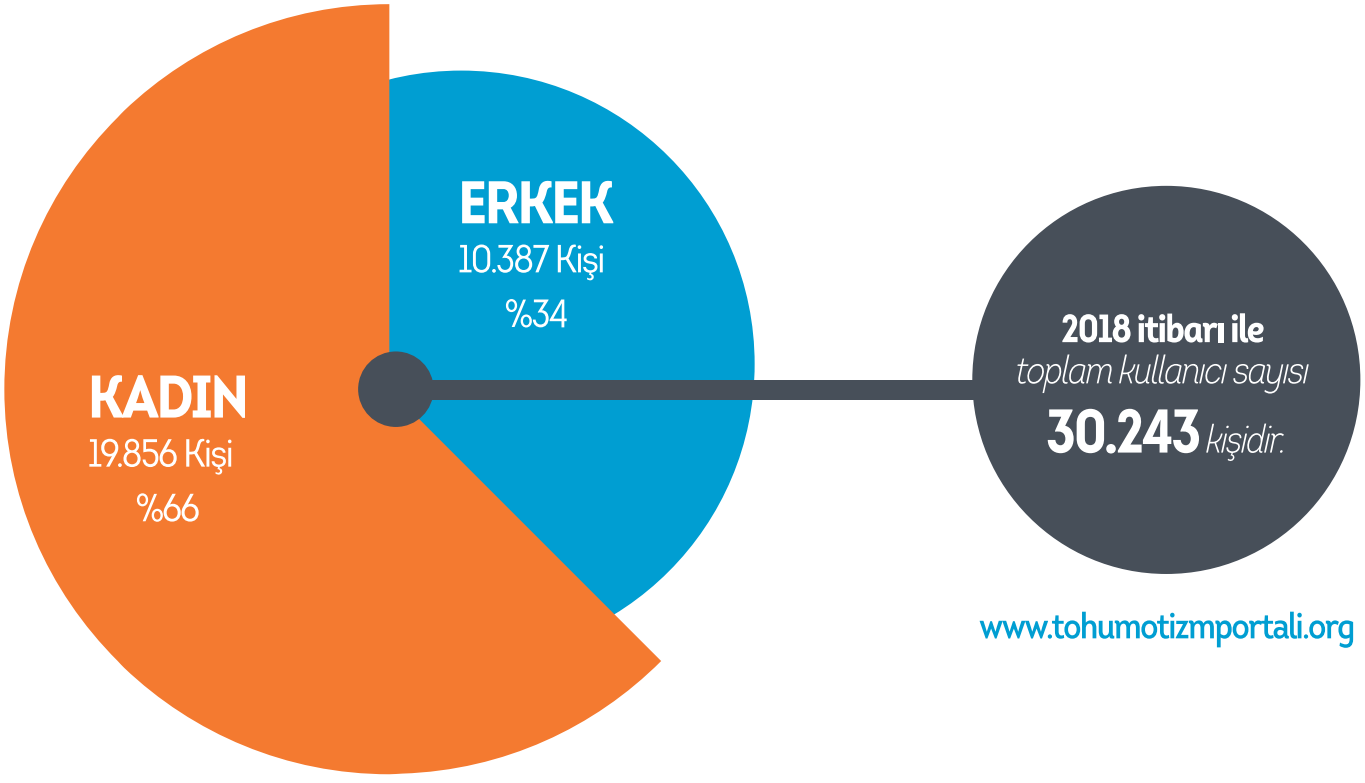


www.tohumotizmportali.org

## MOBİL UYGULAMALAR

Tohum Otizm Vakfı tarafından geliştirilen ve Garanti Bankası'nın desteği ile yaygınlaştırma çalışmaları devam eden Tohum Otizm Vakfı eğitsel mobil uygulamalarının (Tohum 1, Tohum 2, Kavram Öğretimi, Dinle-Anla ve Tohum Otizm Vakfı Uygulaması) çeşitli aile ve eğitimci eğitimlerinde tanıtımları yapılarak, daha çok kitleye ulaşılması ve eğitim hizmetlerine erişemeyen otizmli bireylerin de eğitim olanaklarından faydalanması 2018 yılında da hedeflenmiştir.

Sürekli Eğitim Birimi mevcut uygulamaların yaygın kullanımı için sosyal medya duyuruları, basın çalışmaları ve gerçekleştirilen eğitimlerde tanıtımı gibi etkinlikleri yıl boyunca sürdürmüştür.

## 2018 YILI İNDİRİLME SAYILARI;

### Tohum 1 Uygulaması

| iOS | Android |
|---|---|
| **4.167** | **7.154** |

### Tohum 2 Uygulaması

| iOS | Android |
|---|---|
| **3.915** | **6.748** |

### Kavram Öğretimi Uygulaması

| iOS | Android | Web Portal |
|---|---|---|
| **3.463** | **4.549** | **5.719** |

### Dinle Anla Uygulaması

| iOS | Android |
|---|---|
| **15.210** | **11.957** |

### Tohum Otizm Vakfı Uygulaması

| Android |
|---|
| **7.013** |

Mobil uygulamalarımızın toplam indirilme sayısı **69.895'** tir.

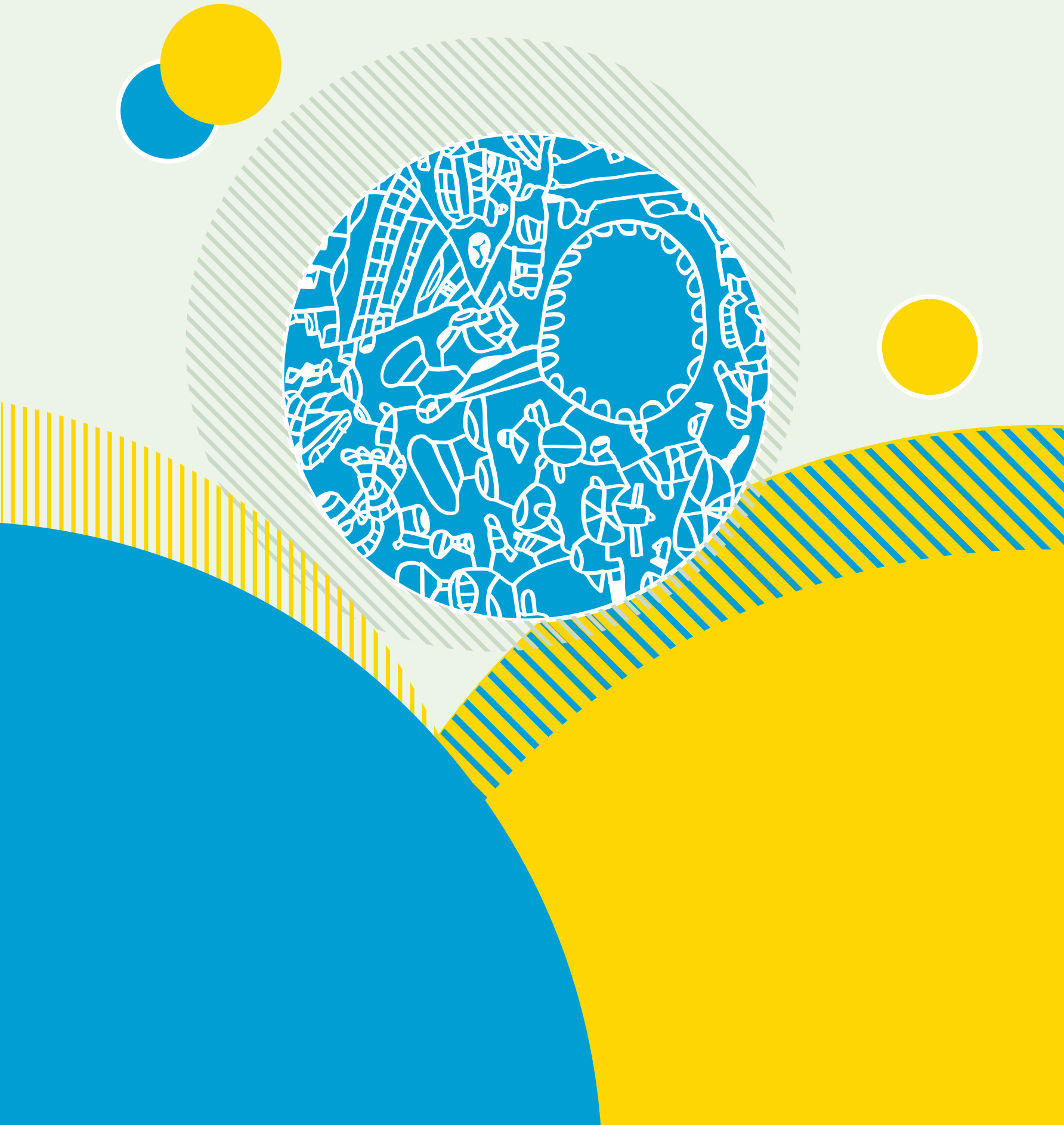

# PROJELER

# EĞİTİME UZANAN YOL PROJESİ

2017 yılında hayata geçirilmeye başlanan ve 11 ilde 33 sınıfın donanımının sağlanması; öğretmen ve aile eğitimleri düzenlenerek otizm konusunda bölge halkında bilgi ve yeterliliklerin geliştirilmesi amaçlanan Eğitime Uzanan Yol projesi, 2018 yılında imzalanan ek protokol ile 20 ilde yaygınlaştırılarak Haziran 2019'a uzatılmıştır.

Trans Anadolu Doğalgaz Boru Hattı Projesi Sosyal ve Çevresel Yatırım Programları kapsamında finanse edilen "Eğitime Uzanan Yol" projesi ile doğalgaz boru hattının geçtiği Kars, Yozgat, Giresun, Balıkesir, Ankara, Edirne, Kırıkkale, Erzincan, Ardahan, Sivas, Kütahya illerine ek olarak; Tekirdağ, Çanakkale, Bursa, Bilecik, Eskişehir, Kırşehir, Erzurum, Bayburt ve Gümüşhane illerinde de uygulanarak, toplamda 60 okula özel eğitim sınıfı donanımı yapılacak ve öğretmenlere eğitimler, velilere bilgilendirme seminerleri düzenlenecektir.

*Proje süresince;*

**2018** yılı boyunca
**810 öğretmene** eğitimler verilmiş,
**875 aileye** bilgilendirme seminerleri yapılmış,
**33 sınıfın** donanımı sağlanmıştır.

- **Proje Ortakları:** Milli Eğitim Bakanlığı
- **Proje Süresi:** 28 Ay
- **Proje Bütçesi:** 4.059.652,86 TL
- **Proje Destekçisi:** TANAP Doğalgaz İletim A.Ş.

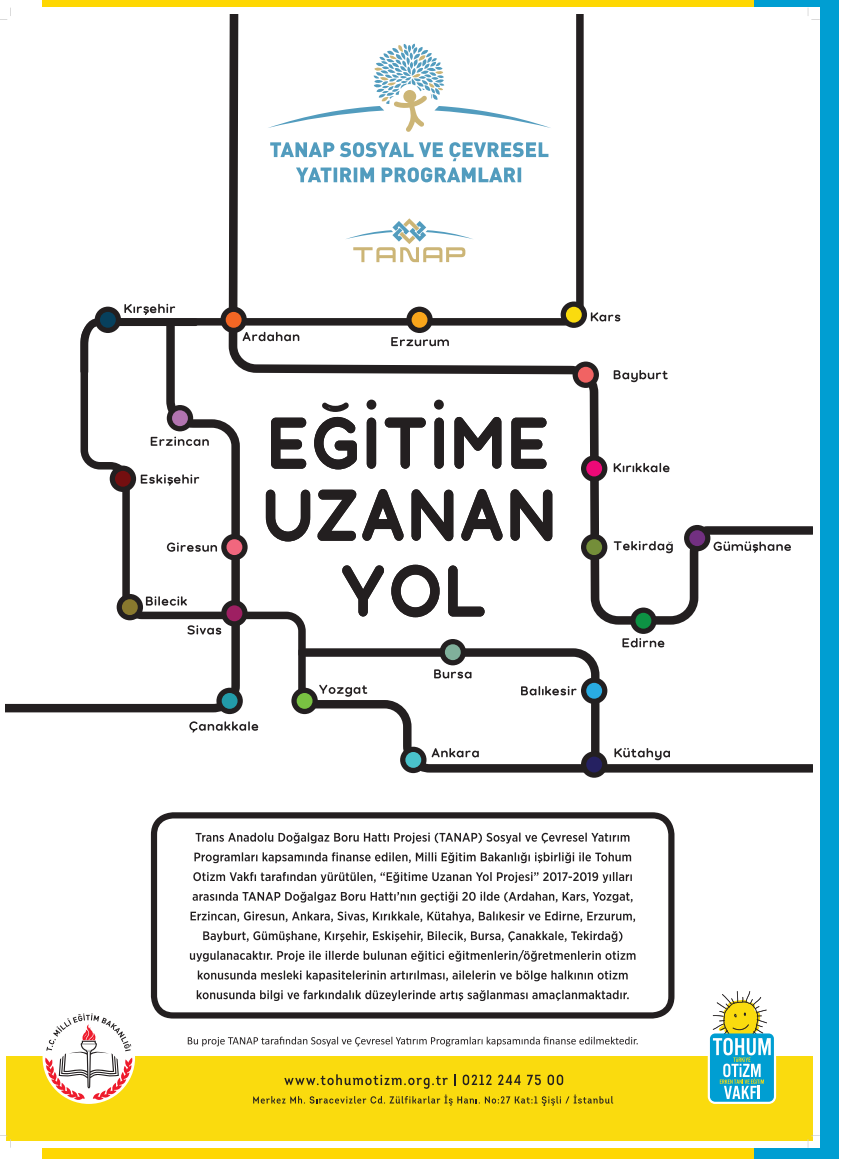

# EĞİTİMDE ENGELLİ HAKLARI: OKULDA BİRLİKTE, HAYATTA BİRLİKTE PROJESİ

Tohum Otizm Vakfı ile İstanbul Bilgi Üniversitesi Sosyoloji ve Eğitim Çalışmaları Merkezi (SEÇBİR), Sabancı Vakfı desteğiyle eğitimde engelliliğe dayalı ayrımcılığın azaltılmasına katkı sağlamak amacıyla, Eğitimde Engelli Hakları: Okulda Birlikte, Hayatta Birlikte projesini yürütmektedir. Projede, engelliliğe yönelik olumsuz algı ve tutumların dönüştürülmesi ve böylece eğitim ortamında engelliliğe dayalı ayrımcılığın azaltılmasına katkı sunulması amacıyla öğretmenler başta olmak üzere eğitimin tüm paydaşlarıyla çalışmalar gerçekleştirilmektedir.

SABANCI VAKFI | Hibe Programı İle Desteklenmiştir.

## 2017 yılında başlayan proje süresince;

İstanbul' da Gaziosmanpaşa ve Şişli ilçelerindeki
**3 okulda** pilot uygulamalar gerçekleştirilerek;
**30 öğretmene** eğitimler verilmiş,
toplam **150 öğretmen**,
**19 veli, 824 öğrenciye** çeşitli etkinliklerle ulaşılmıştır.

- **Proje Ortakları:** İstanbul Bilgi Üniversitesi Sosyoloji ve Eğitim Çalışmaları Uygulamaları Merkezi (SEÇBİR)
- **Proje Süresi:** 12 Ay
- **Proje Bütçesi:** 498.208,66 TL
- **Proje Destekçisi:** Sabancı Vakfı

# TÜRKİYE OTİZM AĞI GÜÇLENDİRME PROJESİ

Avrupa Birliği Katılım Öncesi Mali Yardım Aracı - Kamu Sektörü ve STK'lar Arasında İş Birliğinin Güçlendirilmesi İçin Ortaklıklar ve Ağlar Hibe Programı kapsamında finanse edilen proje, Otizm Dernekleri Federasyonu, Anadolu Otizm Federasyonu, Otizm Federasyonu, Otizm ve Engelli Dernekleri Federasyonu, Konya Otistik Çocuklar ve Aileleri Yardımlaşma Derneği, Rize Otizmle Mücadele ve Eğitim Derneği, Selçuklu Otizmli Bireyler Eğitim Vakfı, Anadolu Otizm Eğitim ve Mücadele Geydirici Vakfı, Özel Gereksinimli Bireyleri Destekleme Derneği ortaklığında 15 Ekim 2018'de uygulanmaya başlanmıştır. Projenin temel amacı, Türkiye'de otizm konusunda çalışan sivil toplum kuruluşlarının (dernekler, vakıflar, federasyonlar) kapasitesini artırarak kamu yetkililerinin iş birliğini ve iletişimini güçlendirmektir.

### Projenin Özel Hedefleri;

1) Otizm alanında çalışan sivil toplum kuruluşlarının ve Türkiye Otizm Meclisi (TOM)'nin savunuculuğunu ve kurumsal kapasitesini artırarak güçlendirmek.

2) Ulusal Otizm Eylem Planı (UOEP) çerçevesinde kamu yetkilileri ile somut bir diyaloğun güçlendirilmesi.

3) UOEP için sürdürülebilir bir izleme mekanizması oluşturulmasıdır.

Ortak ve paydaş toplantıları 2018 yılında gerçekleştirilmiş ve 2 yıl sürecek projenin faaliyetleri planlanmıştır.

- **Proje Süresi:** 24 Ay
- **Proje Bütçesi:** 367.913,08 Euro
- **Proje Destekçesi:** Avrupa Birliği

**Proje Ortakları:**

- Otizm Dernekleri Federasyonu
- Anadolu Otizm Federasyonu
- Otizm Federasyonu
- Otizm ve Engelli Dernekleri Federasyonu
- Konya Otistik Çocuklar ve Aileleri Yardımlaşma Derneği
- Rize Otizmle Mücadele ve Eğitim Derneği
- Anadolu Otizm Eğitim ve Mücadele Geydirici Vakfı
- Özel Gereksinimli Bireyleri Destekleme Derneği
- Selçuklu Otizmli Bireyler Eğitim Vakfı

Bu proje Avrupa Birliği ve Türkiye Cumhuriyeti tarafından finanse edilmektedir
This project is co-funded by the European Union and the Republic of Turkey.

## Projelerdeki Etkinliklerle Ulaşılan Hedef Kitle Sayıları
1 Ocak - 31 Aralık 2018

| PROJE ADI | ÖĞRETMEN | VELİ | STK TEMSİLCİSİ | ÇOCUK | TOPLAM |
|---|---|---|---|---|---|
| EĞİTİME UZANAN YOL PROJESİ | 810 | 875 | | | 1.685 |
| EĞİTİMDE ENGELLİ HAKLARI: OKULDA BİRLİKTE, HAYATTA BİRLİKTE PROJESİ | 150 | 19 | | 824 | 993 |
| TÜRKİYE OTİZM AĞI GÜÇLENDİRME PROJESİ | | | 69 | | 69 |
| ENGELLİ ÇOCUK HAKLARI AĞI PROJESİ | | | 52 | | 52 |
| TOPLAM | 960 | 894 | 121 | 824 | 2.799 |

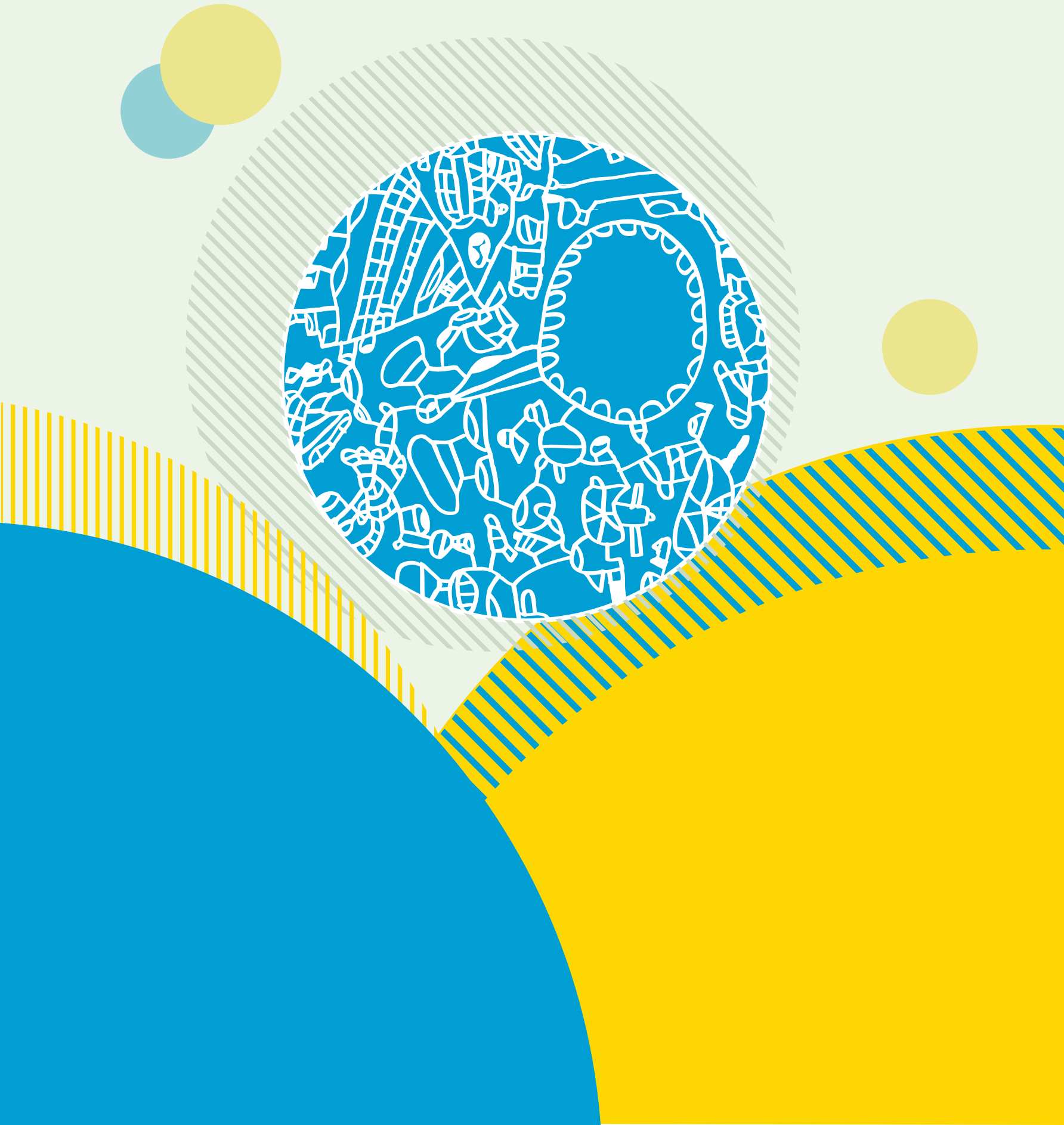

# SAVUNU VE POLİTİKA GELİŞTİRME

# 01 YENİ YAYIN

## BURAYA İMZANIZI ATINIZ KİTABI

Tohum Otizm Vakfı her yıl ailelerin ve uzmanların faydalanabileceği otizm alanından bir kitabı Türkçe'ye kazandırmaktadır. 2018 yılında "Buraya İmzanızı Atınız" Kitabı yayınlanmıştır. Kitap, çocuklara, annelere ve babalara, aile ortamında sözleşme yapma üzerine hazırlanmıştır. Buraya İmzanızı Atınız ailenin tüm üyelerine yöneliktir. Okuyucusunu, uygulamalı bir süreç içine çekerek, ev işlerini tamamlama ve verilen görevleri yapıp bitirmekle ilgili aile içinde çıkan sorunları çözme yoluna yönlendirir. Kitap; Prof. Dr. Bülbin Sucuoğlu editörlüğünde, İlksen Dinçer Baş'ın çeviri destekleri ile yayına hazır hale getirilmiştir. Yıl boyunca kitabın tanıtımı için iletişim çalışmaları yapılmış, özel eğitim bölümü olan üniverisitelerin kütüphanelerine öğrencilerin de faydalanabilmesi için gönderilmiştir.

# 02

# KONFERANSLAR VE PANELLER



## OTİZM EYLEM PLANI ÇALIŞMALARINDA YOLUN NERESİNDEYİZ II?
PANELİ

Tohum Otizm Vakfı tarafından 20 Nisan 2018'de Seren Fosforoğlu moderatörlüğünde gerçekleşen panelde Milli Eğitim Bakanlığı Müsteşar Yardımcısı Cumali Demirtaş, Sağlık Bakanlığı Halk Sağlığı Genel Müdür Yardımcısı Bekir Keskinkılıç, Aile ve Sosyal Politikalar Bakanlığı Engelli ve Yaşlı Hizmetleri Genel Müdür Yardımcısı Önal İnaltekin konuşmacı olarak yer almış ve bakanlıklarının çalışmalarını paylaşmışlardır. Panele aile, öğretmen, kamu ve sivil toplum kuruluşları temsilcileri ve öğrencilerden oluşan 230 kişi katılım sağlamıştır.

## KONUŞMA YAPILAN KONFERANSLAR & PANELLER

**Pfizer Türkiye 'Sahiplen Günü'**
**Konuşmacı:** Betül Selcen Özer
**11 Nisan 2018**

**GamFed Türkiye 2. Oyunlaştırma Konferansı**
**Konuşmacı:** Betül Selcen Özer
**3 Haziran 2018**

**Salesforce Basecamp**
**Konuşmacı:** Betül Selcen Özer
**20 Haziran 2018**

**Ekim Zamanı**
**Konuşmacı:** Betül Selcen Özer
**18 Ekim 2018**

# 03 SAVUNU FAALİYETLERİ, KATILIM GÖSTERİLEN TOPLANTI VE GÖRÜŞMELER

## Karar Vericilere, Bireylere ve Ailelere Yönelik Savunu Faaliyetleri

- Türkiye Büyük Millet Meclisi'nde yer alan milletvekillerimize 442 adet mektup gönderilerek '2 Nisan Otizm Farkındalık Günü' **#otizmemaviışıkyak** etiketi ile sosyal medya paylaşımı yapmaları, mavi kurdele takmaları ve kampanyamıza destek olmaları talep edildi.
- 3 Aralık Dünya Engelliler Günü Sabancı Vakfı desteği, SEÇBİR ortaklığı ile yürütülen **"Eğitimde Engelli Hakları: Okulda Birlikte, Hayatta Birlikte"** projesi kapsamında okula gidemeyen ve eğitimde **#BenNedenYokum** diye soran engelli çocuklar ve eğitim hakkı için kampanya yürütüldü.
- Türkiye Otizm Meclisi adına Engelliler Haftası için **#buyetmez** kampanyası yürütülmüştür. 7.230 paylaşım gerçekleşmiş ve 8 saat trend topic olmuştur. Kampanya kapsamında 30 milyon erişim sağlanmıştır.
- Aile ve Sosyal Politikalar Bakanlığı, 2 Nisan Dünya Otizm Farkındalık Günü etkinlikleri kapsamında "Fark Et, Kabul Et, Bizimle Yürü" İstanbul yürüyüşüne Aile ve Sosyal Politikalar Bakanı Fatma Betül Sayan Kaya ile vakfımızı temsilen Aylin Sezgin, ailelerimiz, vakıf çalışanları yürüyüşe katılım sağlamıştır.
- 2 Nisan Dünya Otizm Farkındalık Günü dolayısıyla İstanbul Otizm Gönüllüleri Derneği'nin düzenlediği yürüyüşe Aylin Sezgin, vakfımızın çalışanları ve ailelerimiz ile katılım sağlanmıştır.
- Eğitim Reformu Girişimi yöneticileri ile toplantı yapılmıştır. (Ocak 2018)
- Milli Eğitim Bakanlığı Özel Eğitim Hizmetleri Genel Müdürlüğü Kaynaştırma Daire Başkanı Fikret Yılmaz, Sağlık Bakanlığı Ruh Sağlığı Daire Başkanı Dr. Esra Alagaş, Sağlık Bakanlığı Halk Sağlığı Genel Müdürü Dr. Hüseyin İlter ile Ankara'da toplantılar yapılmıştır. (Ocak 2018)
- Aile ve Sosyal Politikalar Bakanlığı İstanbul İl Müdürü Selim Çelenk ile toplantı yapılmıştır. (Ocak 2018)
- Sağlık Bakanlığı Sağlığın Geliştirilmesi Genel Müdürü İbrahim Barbaros Akçakaya ile toplantı yapılmıştır. (Ocak 2018)
- İSTKA 11. Kalkınma Planı Geleceği Birlikte Planlayalım toplantısına katılım sağlanmıştır. (Şubat 2018)
- Prof. Dr. Brenda Myles Özel Tohum Vakfı Özel Eğitim Okulu'nu ziyaret etmiştir. (Mayıs 2018)
- Aile ve Sosyal Politikalar Bakanlığı İstanbul İl Müdürlüğü ile Otizm Farkındalık Eğitimi yapılmıştır. (Mayıs 2018)
- TANAP'ın Eskişehir'de gerçekleştirdiği Trans Anadolu Doğalgaz Boru Hattı projesinin açılışına katılım sağlanmıştır. (Haziran 2018)
- Unicef IPA Kapanış Toplantısına katılım sağlanmıştır. (Üsküp, Eylül 2018)
- Araştırmacı İlaç Firmaları Derneği tarafından düzenlenen Hasta Dernekleri Toplantısı'na katılım sağlanmıştır. (Ekim 2018)

- Milli Eğitim Bakanlığı Özel Eğitim ve Rehberlik Hizmetleri Genel Müdürü Ahmet Emre Bilgili & Milli Eğitim Bakanlığı Özel Eğitim Kurumları Genel Müdürü Muammer Yıldız & Aile ve Sosyal Politikalar Bakanlığı Engelli ve Yaşlı Hizmetleri Genel Müdürü İshak Çiftçi ile Ankara' da toplantı gerçekleştirilmiştir. (Ekim 2018)
- İstanbul Halk Sağlığı Başkanlığı tarafından okul ziyareti gerçekleştirilmiştir. (Kasım 2018)
- İstanbul İl Milli Eğitim Müdürlüğü ve İstanbul'da farklı engel grupları için faaliyet gösteren sivil toplum kuruluşlarının temsilcileri ile buluşma gerçekleştirilmiştir. (Aralık 2018)
- Milli Eğitim Bakanlığı; Prof. Dr. Ziya Selçuk Eğitim Vizyonu 2023 Tanıtım Toplantısı'na katılım sağlanmıştır. (Aralık 2018)

## KABUL ALINAN PROGRAMLAR

### Koç Üniversitesi Sosyal Etki Forumu
### Sivil Toplum Kuruluşları İçin "Sosyal Etki Yönetimi" Programı

Koç Üniversitesi Sosyal Etki Forumu (KUSİF) tarafından sivil toplum kuruluşları için açılan Sosyal Etki Yönetimi Programı'na kabul edilen 10 sivil toplum kuruluşundan biri Tohum Otizm Vakfı olmuştur.

Program kapsamında kabul alan sivil toplum kuruluşlarının sosyal etki yönetimi konusunda farkındalık, bilgi ve becerilerin artırılması hedeflenmiştir.

### Tohum Otizm Vakfı & IBM Türkiye İş Birliği

**Stratejik Planlama Desteği:**
"Otizmde Tarama, Tanılama ve Eğitim Modelinin Geliştirilmesi" projesi kapsamında IBM Türkiye tarafından Stratejik Planlama desteği verilmiştir. Bu kapsamda proje süreçleri ve veri toplama aşamaları gözden geçirilip IBM Türkiye uzmanları tarafından Tohum Otizm Vakfı'na raporlanmıştır. Bu desteğin ayni bağış karşılığı 75.000 TL'dir.

**Tasarım Odaklı Düşünce Çalıştayı:**
"Otizmde Tarama, Tanılama ve Eğitim Modelinin Geliştirilmesi" projesi kapsamında görev alan aile hekimleri, psikologlar ve proje ekibinin katılımıyla proje kurgusu ve hizmet alan & verenlere dair Tasarım Odaklı Düşünce Çalıştayı gerçekleştirilmiştir. 29 Ocak 2018 tarihinde gerçekleşen çalıştayın raporu IBM Türkiye tarafından hazırlanmıştır.

# 04 YENİ ÜYELİKLER



## YENİ ÜYELİKLER

### ENGELLİ ÇOCUK HAKLARI AĞI (EÇHA)

Engelli Çocuk Hakları Ağı (EÇHA) 2016 yılı Aralık ayında kurulmuştur ve 73 aktif üyesi vardır. EÇHA'nın amacı; Türkiye'de 'Engelli Çocuk Hakları' konusunda görev yapan ulusal veya yerel sivil toplum kuruluşları, üniversiteler, meslek örgütleri vb. kurumlar ile aktivistlerin güçlü bir ortak ses oluşturabilmesini sağlamak, hakların korunması ve geliştirilmesi konusunda rol ve etkilerinin artırılmasına katkıda bulunmaktır. Bu amaç doğrultusunda EÇHA; engelli çocukların haklarını görünür kılmak, bu hakları korumak, engelli çocuğa yönelik her türlü şiddeti, ihmali, ayrımcılığı ve engelli çocuğun istismarını, mevzuattan kaynaklı yoksunlukları ve hak ihlallerini tespit etmek ve önlemek amacı ile gösterge temelli ve kanıta dayalı izleme ve savunu rolünü güçlendirmek yani savunu, lobicilik, takip ve farkındalık çalışmaları yapmak, iyi uygulama örneklerini paylaşmak ve çözüm önerileri geliştirmek için faaliyetlerde bulunur. UNICEF tarafından desteklenen "Engelli Çocuk Hakları Ağı"nın Haziran – Kasım 2018 dönemi Sekretarya Koordinatörlüğü Tohum Otizm Vakfı tarafından yürütülmüştür. 6 aylık dönemde ağa üye, engelli çocuk alanında çalışan STK'larının kapasitelerinin artırılması, eğitim çalışma grubu altında eğitim alanında BM ülke raporu izleme ve raporlama çalışmaları gerçekleştirilmiştir. Toplumsal Haklar ve Araştırmalar Derneği tarafından ağ üyelerine eğitimler verilmiştir. Hazırlanan Gölge Rapor ile lobi faaliyetleri gerçekleştirilmiştir.

### AUTISM EUROPE (AE)

Autism-Europe(AE) 1983 yılında Belçika'da kurulmuş, kâr amacı gütmeyen uluslararası bir çatı organizasyondur. 38 ülkeden 90'a yakın üyesi bulunan AE ağında Avrupa'dan yaklaşık 5 milyon kişiyi barındırmaktadır. Otizmli bireyler ve ailelerini kanunlar nezdinde temsil eden Avrupa temelli en merkezi kuruluşlardan biri olan AE'nin önceliği, otizmli bireylerin haklarını savunmak ve bu hakların kullanılabilmesine ön ayak olmaktır. Erken tanı ve müdahale, eğitim, sağlık hizmetleri, istihdam ve barınma konularında kazanılmış hakların kullanılması, toplumsal farkındalık ve kaynaşmanın artırılması ve otizmlilerin ayrımcılık ve şiddetten korunması alanlarında faaliyet gösteren AE, karar vericiler ile görüşerek ihtiyaçlar doğrultusunda politika üretmekte, uygulamaları izlemekte ve otizme dair bilgi üretimi ve paylaşımını desteklemektedir. Tohum Otizm Vakfı, Mayıs 2018'de AE üyesi olmuştur.

# 05

# İŞ BİRLİKÇİLERLE ÇALIŞMALAR

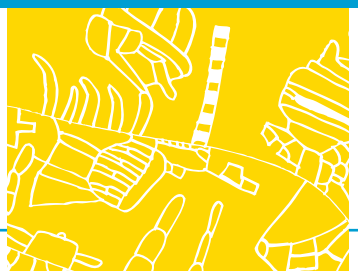

## TÜRKİYE OTİZM MECLİSİ (TOM) İLE YÜRÜTÜLEN ÇALIŞMALAR

**TÜRKİYE OTİZM MECLİSİ YÜRÜTME KURULU TOPLANTISI**

**Katılımcı:** Özgül Gürel

**24 ŞUBAT 2018 / ESKİŞEHİR**

**TÜRKİYE OTİZM MECLİSİ YÜRÜTME KURULU TOPLANTISI**

**Katılımcı:** Aylin Sezgin, Betül Selcen Özer, Özgül Gürel

**7 NİSAN 2018 / İSTANBUL**

**TÜRKİYE OTİZM MECLİSİ YÜRÜTME KURULU TOPLANTISI**

**Katılımcı:** Aylin Sezgin, Özgül Gürel

**27 MAYIS 2018 / İSTANBUL**

**TÜRKİYE OTİZM MECLİSİ YÜRÜTME KURULU TOPLANTISI**

**Katılımcı:** Aylin Sezgin, Özgül Gürel, Seda Öztürk

**21 EYLÜL 2018 / İSTANBUL**

**TÜRKİYE OTİZM MECLİSİ YÜRÜTME KURULU TOPLANTISI**

**Katılımcı:** Aylin Sezgin, Özgül Gürel

**3-4 KASIM 2018 / İSTANBUL**

## TÜRKİYE OTİZM MECLİSİ II. DÖNEM YÜRÜTME KURULU

- Otizm Federasyonu (Sekretarya)
- Otizm Dernekleri Federasyonu (ODFED)
- Otizm ve Engelli Dernekleri Federasyonu (OTEF)
- Anadolu Otizm Federasyonu (ANOFED)
- Tohum Otizm Vakfı / İstanbul
- Sabahat Akşıray Otistik Bireyler Spor K. Derneği /İzmir
- Malatya Otizmliler Derneği / Malatya
- İlgi Otizm Derneği / Ankara
- Otisium Yaşam Spor Kulubü Derneği /Antalya
- Eskişehir Otizmli Çocuklar Farkındalık Derneği /Eskişehir
- Manisa Otistik Bireyler ve Engelsiz Aileler Derneği /Manisa

## OTİZM DERNEKLERİ FEDERASYONU (ODFED) TOPLANTILARI

- ODFED Delege & Eğitim Toplantısı / 10-11.02.2018
- ODFED Yönetim Kurulu Sekretarya Toplantısı / 03.2018

## ENGELLİ ÇOCUK HAKLARI AĞI (EÇHA) TOPLANTILARI

- EÇHA Sekretarya Toplantısı / 25.01.2018
- EÇHA Sekretarya Toplantısı / 02.02.2018
- II. Ağ Kurulu Toplantısı / 01-02-03.02.2018
- EÇHA Sekretarya Toplantısı / 09.03.2018
- EÇHA Sekretarya Toplantısı / 28.03.2018
- II. Ağ Kurulu Toplantısı / 21-22.04.2018
- UNICEF Toplantısı / 26-27.05.2018
- EÇHA Sekretarya Toplantısı / 25.06.2018
- TOHAD / EÇHA Proje Toplantısı / 01.08.2018
- EÇHA Sekretarya Toplantısı / 06.11.2018
- AB Proje Kapanış Toplantısı Üsküp / 18-20.11.2018
- Avrupa Parlementosu 3 Aralık Dünya Engelliler Günü Proje Çıktıları Paylaşımı Toplantısı / 03.12.2018

## DESTEK VERİLEN KONGRELER & PANEL & SEMPOZYUM & KONFERANSLAR

**2. ULUSLARARASI ERKEN ÇOCUKLUKTA MÜDAHALE KONGRESİ**
31 Mart - 01 Nisan 2018

**OTİZMLE YAŞAMAK PANELİ**
02 Nisan 2018

**BİRUNİ ÜNİVERSİTESİ ULUSLARARASI OTİZM SEMPOZYUMU**
07 - 08 Mayıs 2018

**ABA KONFERANSI**
22 - 23 Eylül 2018

**8. ULUSAL ÖZEL EĞİTİM KONGRESİ**
11 - 13 Ekim 2018

**ENGELLİ ÇOCUK HAKLARI AĞI KONFERANSI**
01 Aralık 2018

# RAKAMLARLA SAVUNU ÇALIŞMALARI 1 OCAK - 31 ARALIK 2018

| ÇALIŞMANIN İÇERİĞİ | 2018 |
|---|---|
| Ankara Ziyaretleri | 10 |
| Yerel Yönetici Ziyaretleri | 43 |
| Katılınan Toplantı / Seminer | 89 |
| Yapılan Sunumlar | 4 |
| Hazırlanan Bilgi Notu / Basın Bildirisi | 23 |
| Diğer | 4 |
| **TOPLAM** | **173** |

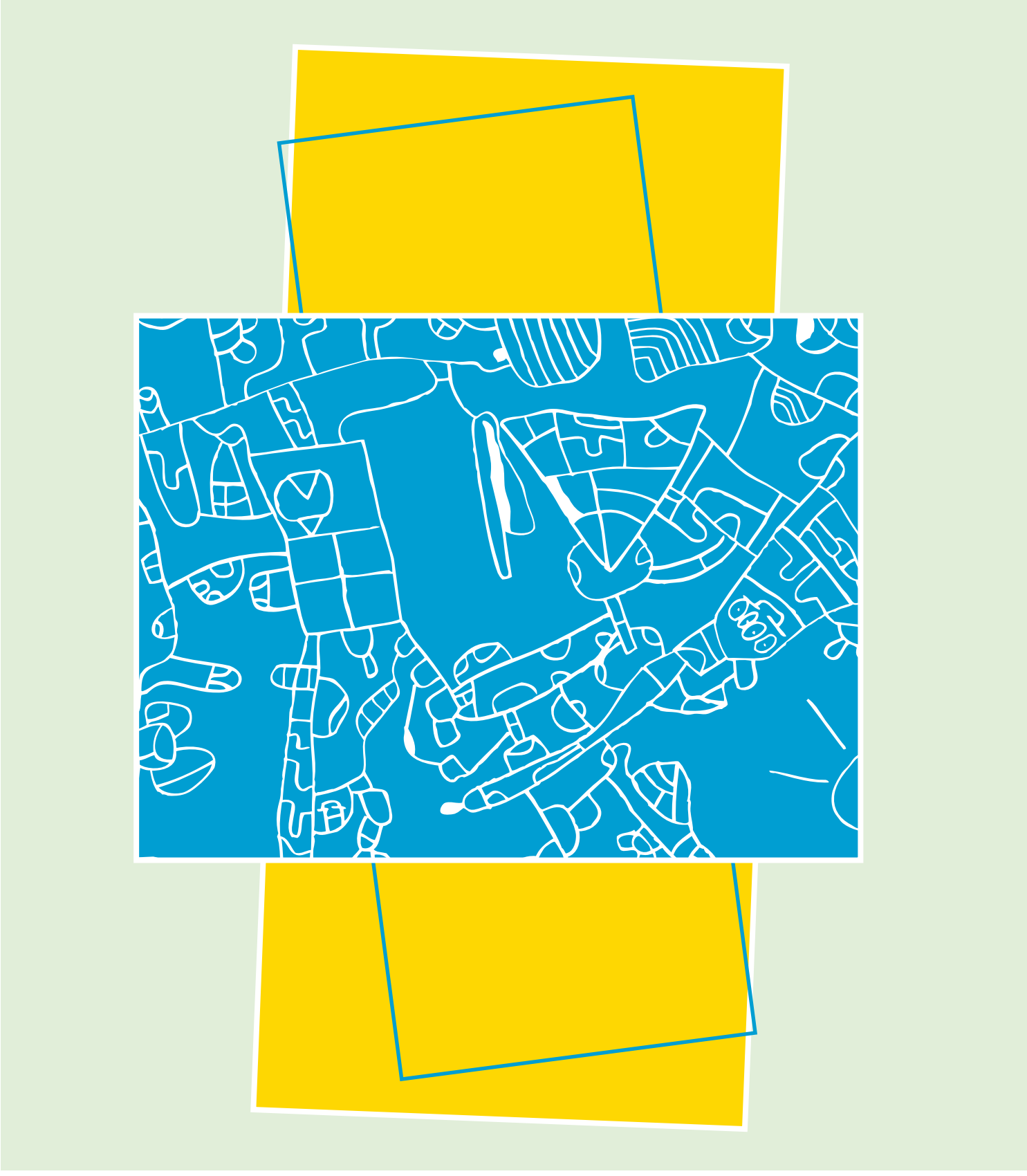

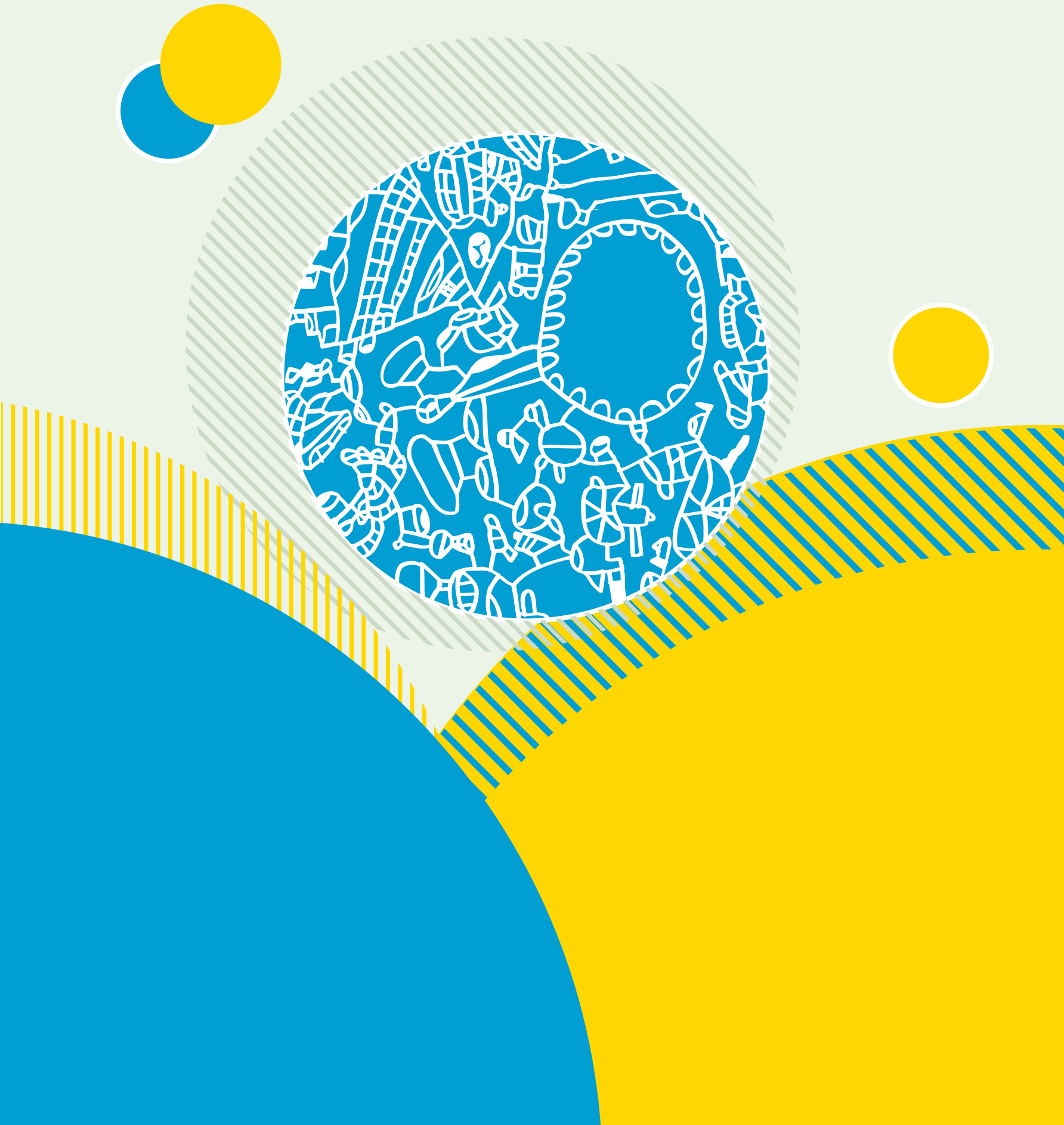

# KAYNAK GELİŞTİRME VE KURUMSAL İLETİŞİM

# 01 FARKINDALIK ÇALIŞMALARI

## DÜNYA OTİZM FARKINDALIK AYI

Otizm farkındalık ayı olan Nisan ayında pek çok farklı çalışma hayata geçirilmiştir. Bu kapsamda 4129Grey Ajans ve oyuncu Neslihan Atagül'ün desteği ile otizm, belirtileri ve otizme mavi ışık yak kampanyasına dikkat çekmek amacı ile kampanya yürütülmüştür. Nisan ayında Dünya Otizm Farkındalık Günü SMS'i gönderilmiş, e-bülten servis edilmiş, sosyal medya hesaplarından otizm konulu paylaşımlar yapılmış, Mars Film desteği ile 100 salonda tanıtım filmi gösterilmiş ve açıkhava mecralarında otizme dikkat çeken görseller yayınlanmıştır. Yazılı, görsel ve işitsel basının destekleriyle haberler, röportajlar, canlı yayın katılımları gerçekleştirilmiştir. Nisan ayı boyunca otizm farkındalık mesajları içeren pankartlar Türkiye Futbol Fedarasyonu'na kayıtlı spor kulüpleri tarafından oynanan karşılaşmaların seremonilerinde açılmıştır.

# OTİZME MAVİ IŞIK YAK KAMPANYASI

Dünya Otizm Farkındalık Günü'nde otizme dikkat çekmek için Amerika Birleşik Devletleri'nde faaliyet gösteren Autism Speaks sivil toplum kuruluşunun başlattığı "Otizme Mavi Işık Yak" kampanyası Türkiye'de 2018 yılında da hayata geçirilmiştir.

Kampanya ile İstanbul'dan Diyarbakır'a kadar birçok ilde ikonik binalar otizmin farkındalık rengi olan mavi ışık ile aydınlatılmıştır. Kampanya kapsamında İstanbul'daki köprüler, Kadıköy Boğa Heykeli, Galata Kulesi, Amasra Kalesi, İzmir Saat Kulesi, Eskişehir Masal Şatosu, Diyarbakır Surları gibi pek çok ikonik bina mavi ışıkla aydınlatılmıştır. Kampanyaya binlerce kişi, basın mensupları, ünlüler mavi giyinerek desteklemişlerdir.

Kampanya kapsamında otizm ve belirtileri ile ilgili farkındalığı yükseltmek için 4129Grey Ajans ve gönüllümüz Neslihan Atagül Doğulu'nun destekleri ile hazırlanan video geniş etki yaratmıştır. **Farkındalık videosu 140.000 görüntülenme almış; bireyler, basın mensupları, ünlüler tarafından paylaşılmıştır.**

# 2 NİSAN DÜNYA OTİZM FARKINDALIK GÜNÜ'NDE

Sosyal medyada #otizmemaviışıkyak etiketi ile gün boyunca yapılan paylaşımlar ile toplumun her kesimi kampanyaya destek vermiştir.

**15.946**
Tweet Atıldı.

**818.920**
Kişiye Erişim Sağlandı.

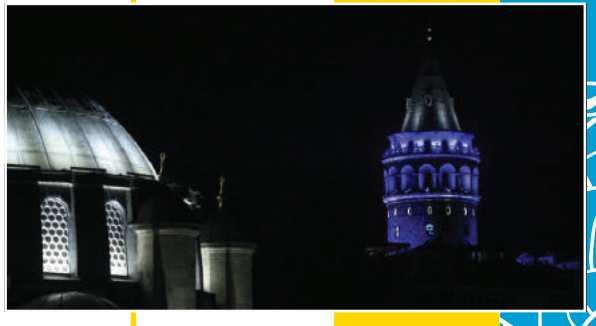

# 02 KAMPANYALAR

## SEMPTOM SPOT KAMPANYASI

Tohum Otizm Vakfı, Teknosa ve Best FM iş birliğiyle gerçekleşen projede, normalde farklı reklam kuşaklarında yayınlanması gereken aynı içerikli 8 Teknosa reklamı, ünlü radyocu Yasemin Şefik'in programının yayın akışı değiştirilerek blok halinde tek bir seferde yayınlanmıştır. Teknosa reklamının art arda 8 kere yayınlanmasının ardından, yayında seyircilerden gelen şaşkınlık mesajlarını okuyan Yasemin Şefik, neden aynı reklamı üst üste 8 kere yayınladığını açıklamış ve otizmlilerin tekrarlayan davranışlarına dikkat çekmiştir. Kampanya, Felis Ödülleri'nde Sağlık Kategorisi - Radyo Kullanımı'nda başarı ödülüne layık görülmüştür.

## BEKLENMEDİK JINGLE KAMPANYASI

Tohum Otizm Vakfı ve Radyo D iş birliğiyle gerçekleşen proje kapsamında farklı bir yayın gerçekleştirilmiştir. Dj. Sarı Şeker Sema'nın programında Dj. Polat Labar ile yaptığı 'Bitti Bitiyor' bölümünde, program tüm hızıyla sürerken, üst üste, en alakasız ve beklenmedik yerlerde Radyo D jingle'ı girmiştir. Jingle yağmurunun ardından, yayında seyircilerden gelen şaşkınlık mesajlarını okuyan Dj. Sarı Şeker Sema ve Dj. Polat Labar, alakasız yerlerde jingle girme sebeplerinin otizme dikkat çekmek olduğunu açıklayıp; otizme dair dinleyicileri bilgilendirmişlerdir. Kampanya, Felis Ödülleri'nde Medya Kategorisi - Radyo Kullanımı'nda başarı ödülüne layık görülmüştür.

SEMPTOM SPOT KAMPANYASI

BEKLENMEDİK JINGLE KAMPANYASI

# BEN NEDEN YOKUM KAMPANYASI

Tohum Otizm Vakfı'nın Sabancı Vakfı desteği ile SEÇBİR ortaklığında yürüttüğü Eğitimde Engelli Hakları: Okulda Birlikte, Hayatta Birlikte projesi kapsamında 3 Aralık Dünya Engelliler Günü'nde engelli öğrencilerin eğitim hayatında karşılaştıkları güçlüklere dikkat çekmek amacıyla radyo, TV, yazılı basın ve sosyal medya mecraları üzerinden "Ben Neden Yokum" kampanyası yürütülmüştür. Kampanya Twitter'da Türkiye gündeminde 14 saat trend topic olmuştur.

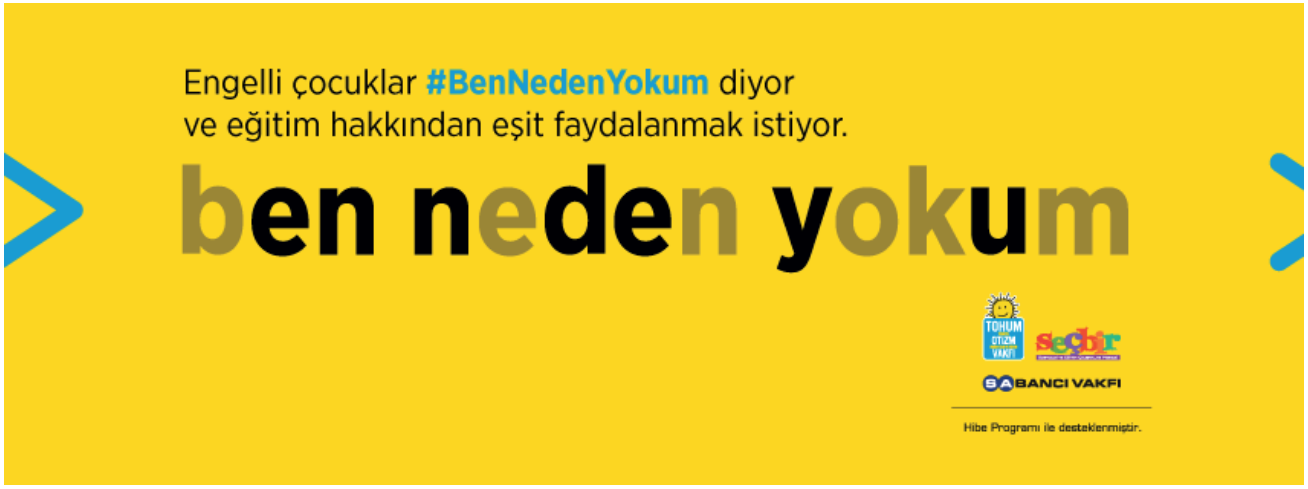


# TOHUMA UMUT OL - GIF KAMPANYASI

Oyuncu Neslihan Atagül Doğulu, Türkiye'de eğitim bekleyen 352.000 otizmli çocuk ve genç olduğu gerçeğinin altını çizerek "Yeni Yılda Otizmli Çocuklara Umut Ol" çağrısı yaparak ve herkesi otizmli çocukların hayatlarını değiştirecek eğitime kavuşmaları amacıyla 4129Grey ajansının destekleri ile hazırlanan kampanyanın ürünü olan Tohum Otizm Vakfı GIF'lerini Instagram'dan paylaşarak duyurmaya davet etmiştir. Sosyal medyada yaygınlaştırılmak üzere hazırlanan kampanya videosu Facebook'ta 7.909 etkileşim, Instagram'da ise 1.374.721 görüntüleme almıştır.

# ÇOCUĞUM BÜYÜYÜNCE KAMPANYASI

TBWA İstanbul desteğiyle hazırlanan "Çocuğum Büyüyünce" kampanyasında otizmli çocukların annelerinin hayallerine yer verilmiş ve Tohum Otizm Vakfı'na destek çağrısı yapılmıştır. 2018 yılı boyunca kampanya video ve görselleri; 14 billboard, 525 gazete ilanı, 6 radyo spotu, 233 sinema salonunda yayın, 14 TV kanalında kamu spotu yayını olarak yer almıştır.

# OTİZME 10 SANİYE KAMPANYASI

Haziran 2018'de Show TV'de yayınlanan Çukur dizisi iş birliği ile otizmin belirtilerine dikkat çekmek amacıyla "Otizme 10 Saniye" kampanyası hayata geçirilmiştir. Kampanya kapsamında Aras Bulut İynemli, Rıza Kocaoğlu, Dilan Çiçek Deniz gibi başrol oyuncuları otizmin belirtilerine dikkat çeken videolarda yer almıştır. Videolar Çukur dizisi, Ay Yapım, Show TV ve dizi oyuncularının sosyal medya hesaplarında paylaşılmıştır. Otizmin belirtilerini anlatmak için çekilen 8 video, toplamda 3.940.978 görüntülenme almıştır.

Toplam **8 Video**

**3.940.978** görüntülenme almıştır.

# 03

# KAYNAK GELİŞTİRME ÇALIŞMALARI

## TOHUM OTİZM VAKFI ALIŞVERİŞ FESTİVALİ

2006 yılından beri geleneksel olarak düzenlenen Tohum Otizm Vakfı Alışveriş Festivali, 21 - 22 Kasım 2018 tarihlerinde 11. kez gerçekleşmiştir. **120**'ye yakın seçkin firmanın katıldığı Tohum Otizm Vakfı Alışveriş Festivali'ni **3.000**'i aşkın kişi ziyaret etmiştir.

Tohum Otizm Vakfı'nın otizmli çocuklar yararına yaptığı çalışmaları desteklemek, tanıtmak, farkındalık ve kaynak yaratmak amacıyla gerçekleştirdiği geleneksel Tohum Otizm Vakfı Alışveriş Festivali'nde ziyaretçiler, mücevherden dekorasyona, tekstilden sanata birbirinden seçkin ve özel markaların ürünlerini satın alma fırsatı bulmuşlardır. Ziyaretçiler; iş, sanat ve cemiyet dünyasının ünlü isimleri tarafından hazırlanan birbirinden özel hediye sepetlerini satın almanın yanı sıra sağlık ve kişisel gelişim alanlarında fark yaratan isimlerin söyleşilerine katılmış, kişisel kazanımlar elde etmişlerdir. Gurme lezzetlerin olduğu zengin büfede keyifli vakit geçiren ziyaretçiler arasından 11 şanslı kişi ise çekilişle; iş hayatının önemli kurumları, çağdaş sanatçılar ve seçkin markaların Tohum Otizm Vakfı'na bağışladığı birbirinden özel 11 hediyenin sahibi olmuşlardır.

# BODRUM MÜZİK FESTİVALİ

Doğuş Grubu desteğiyle 14. kez düzenlenen Bodrum Müzik Festivali 12-16 Ağustos tarihlerinde gerçekleşmiştir. Festivalin bilet satış gelirlerinin bir bölümü Tohum Otizm Vakfı'na aktarılmıştır.

# ÇUKUR DİZİSİ SEZON FİNALİ ETKİNLİĞİ

11 Haziran 2018'de Haliç Kongre Merkezi'nin ev sahipliğinde Show TV ve Ay Yapım'ın destekleri ile Çukur dizisinin gala gecesi Tohum Otizm Vakfı yararına gerçekleştirilmiştir. Katılımcılar satın aldıkları giriş biletleri ile Tohum Otizm Vakfı'na katkı sağlarken Çukur dizisi oyuncuları ile dizinin sezon finalini hep birlikte izleme imkanı bulmuştur.

# OTİZMİN FARKINDAYIZ GERİ DÖNÜŞÜMLE YANINDAYIZ PROJESİ

Ataşehir Belediyesi, CarrefourSA, AGİD, Exitcom ve Tohum Otizm Vakfı ortaklığında gerçekleştirilen geri dönüşüm projesi kapsamında atık haldeki küçük ev aletleri ve lambaların geri dönüşüm ile kazandırılması amaçlanmaktadır. Proje kapsamında geri dönüşümden elde edilen gelir Tohum Otizm Vakfı'na bağışlanmıştır. Proje 2019 yılında da devam edecektir.

## BAĞIŞ İÇİN OYNA

Türkiye'nin ilk dijital etkinlik merkezi The Game for Big Kids, Tohum Otizm Vakfı ile iş birliği yaparak 1 TL ile çalışan ve geliri Vakfa bağışlanacak atariler tasarlanmıştır. Her yaş grubundan oyun severi, yardımsevere dönüştüren bu proje için tasarlanan atariler; MetroCity AVM, Cevahir AVM, Zorlu PSM, Akasya AVM'lerde konumlandırılmıştır.

## ALIRKEN MUTLU ET

Site üzerinden alışveriş yapıldığında alışveriş miktarının %20'sini seçilen sivil toplum kuruluşuna bağış olarak aktaran platformda Tohum Otizm Vakfı ile birlikte 8 farklı sivil toplum kuruluşu yer almaktadır.

## İYİLİK KAZANSIN

İnternet alışverişlerinde arama motoru görevi görerek, alışverişi iyiliğe dönüştürmeye aracılık eden İyilik Kazansın web sitesi ile sistemin içerisindeki sivil toplum kuruluşlarından birini seçerek kişiler dolaylı yoldan onlara bağış yapabilmektedir. Sistemde Tohum Otizm Vakfı'nın da aralarında olduğu 10 farklı sivil toplum kuruluşu yer almaktadır.

## POUR LA BONTE İŞ BİRLİĞİ

Pour La Bonte markası 12 ünlü isimle tasarladığı iyilik bileklikleri ve şans kolyelerinin gelirini Tohum Otizm Vakfı'na bağışlamaktadır. Pour La Bonte'nin kurumsal web sitesinden satışa sunulan özel tasarım ürünler, bireyler ve kurumlara satılmaktadır. Elde edilen gelirin büyük bir bölümü Tohum Otizm Vakfına bağışlanmaktadır.

## GOLF DONDURMA SOSYAL SORUMLULUK PARTNERLİĞİ

Golf Dondurma ile yapılan iş birliği kapsamında; 15 Ağustos – 15 Eylül tarihleri arasında satılan Golf dondurmalarından Tohum Otizm Vakfı'na bağış aktarılmıştır.

## BKM TEMASSIZ KART BAĞIŞ KUMBARASI PROJESİ

BKM tarafından hayata geçirilen ve Tohum Otizm Vakfı ile birlikte 5 farklı STK için üretilen temassız bağış kumbaraları birçok alışveriş merkezi ve mağazada kullanılmaya başlanmıştır. Temassız banka kartı ile 1 TL bağış alan akıllı kumbaralardan elde edilen gelir Tohum Otizm Vakfı projelerine aktarılmıştır.

## SÜPER İYİ GÜNLER TİYATROKARE İŞ BİRLİĞİ

Mark Haddon'un aynı isimli romanından oyunlaştırılan "Süper İyi Günler"; Nedim Saban yönetmenliğinde Tiyatrokare tarafından sahnelenmektedir. Oyunun sosyal sorumluluk partneri ise Tohum Otizm Vakfı olmuştur. Tohum Zone olarak ayrılan ve satışı gerçekleştirilen koltukların gelirinin bir bölümü Tohum Otizm Vakfı'na bağışlanmaktadır.

## ASKIYA AT İŞ BİRLİĞİ

Askıya At, sivil toplum kuruluşlarıyla iş birliği yaparak, ihtiyaç sahiplerine bağışları en hızlı ve kolay yoldan ulaştırmayı amaclayan dijital bir platformdur. Tohum Otizm Vakfı, Şubat 2018 itibarıyla bu platform içerisinde yer alan sivil toplum kuruluşları arasına katılmıştır. Askıya At web sitesi üzerinden Tohum Otizm Vakfı'na bağış desteği sağlanmıştır.

askıyaat
hayata iyilik kat

# 04

# KAYNAK GELİŞTİRME VE FARKINDALIK ÇALIŞMALARI

- Adım Adım Bursa Otizm Farkındalık Sunumu
- Adım Adım İzmir Otizm Farkındalık Sunumu
- Alev Okulları Yeniyıl Etkinliği Stand Çalışması
- ALJ Finans Farkındalık Sunumu ve Stand Çalışması
- Allianz Partners Farkındalık Sunumu
- Arçelik Beylikdüzü Farkındalık Sunumu
- Arçelik Eskişehir Farkındalık Sunumu
- Arçelik Sütlüce Farkındalık Sunumu
- Asseco Stand Etkinliği
- Aviva Stand Çalışması
- Axa Genel Müdürlük Stand Çalışması
- Bebek Şenliği BKM Standı
- Bebekder Yaza Merhaba Etkinliği
- Berko İlaç Stand Çalışması
- Biruni Üniversitesi Stand Çalışması
- Carrefoursa Farkındalık Sunumu
- Doğa Koleji Çamlıca Kampüsü Kelebek Etkisi Projesi Otizm Farkındalık Etkinliği
- Eczacıbaşı Stand Çalışması
- ENKA Okulları Farkındalık Sunumu
- ENKA Okulları Stand Çalışması
- Era Koleji Farkındalık Sunumu ve Stand Çalışması
- Erenköy Işık Okulları Farkındalık Sunumu ve Stand Çalışması
- Evde Konser Etkinliği
- Eyüboğlu Kemerburgaz Okulları Farkındalık Sunumu
- Eyüboğlu Koleji Yaz Şenliği Stand Çalışması
- Fidol Okulları Farkındalık Sunumu

- Flo X Kinetix Sportif Malzeme Sponsorluğu
- Galata Pop-Up Store Ürün İş Birliği
- GamFed Türkiye 2. Oyunlaştırma Konferansı Stand Çalışması
- Garanti Bankası Gönüllülük Haftası Stand Etkinliği
- Gaziantep Müzik Festivali Sosyal Sorumluluk Partnerliği
- Gittigidiyor Farkındalık Sunumu ve Stand Çalışması
- Gökhan Bölükçü Cehennemin Dibi Single Gelir Bağışı İş Birliği
- Hayat Varlık Stand Çalışması
- Hazar Koleji Farkındalık Sunumu
- Hilton İstanbul Bosphorus Yılbaşı Bağış İş Birliği
- Hilton'da 5 Çayı / Akasya Asıltürkmen ile Buluşma Etkinliği
- Hisar Okulları Yeni Yıl Etkinliği Stand Çalışması
- Humm Organic Ürün İş Birliği
- İdil Baby Ürün İş Birliği
- İpragaz Farkındalık Sunumu
- İstanbul Maratonu Makarna Partisi
- İstanbul Zaim Üniversitesi IK Zirvesi Stand Çalışması
- İstinye Park Dans Yarışması Sosyal Sorumluluk Partnerliği
- Kabataş Anadolu Lisesi Farkındalık Sunumu
- Kalder Stand Çalışması
- Kartal Milli Eğitim Vakfı Okulu Farkındalık Sunumu
- Kayı Okulları Stand Çalışması
- Keystone Okulları Farkındalık Sunumu
- KKB Cibali Karakolu Tiyatro Oyunu Bilet Geliri İş Birliği
- Koç Sistem Stand Çalışması
- Koç Üniversitesi Dünya Gönüllüler Günü Etkinliği & Stand Çalışması

- Kolektif House Winter Stand Çalışması
- KPMG Gönüllüleri Atölye Çalışması
- Le Meridien İstanbul Otizm Farkındalık Sunumu & Atölye Çalışması
- Magnum Caddebostan Mağazası Farkındalık Sunumu
- Mapfre Sigorta Stand Çalışması
- Medyabank Çukur Lisanslı Ürünlerin Satışı İş Birliği
- Mio Mondo Takı Ürün İş Birliği
- Musevi Lisesi Otizm Farkındalık Sunumu
- Nautilus AVM Şehre Dönüş Festivali Stand Etkinliği
- Nitto Farkındalık Sunumu
- P&G Stand Çalışması
- Pepsico Farkındalık Sunumu
- Radore Veri Merkezi STK'ların Dijitalleşmesi Buluşması
- Santa Farma Stand Çalışması
- Shell Eco-Marathon Etkinliği
- SONY Farkındalık Sunumu
- Takeda Farkındalık Sunumu
- Tarkmancas Ermeni İlk ve Ortaokulu Farkındalık Sunumu
- Telesure Sigorta Stand Çalışması
- TurAssist Stand Çalışması
- Turkcell Farkındalık Sunumu
- Unico Sigorta Ürün İş Birliği
- UPS Otizm Farkındalık Semineri & Stand Çalışması
- Vega Okulları Farkındalık Sunumu
- Vega Okulları Kermes
- Watsons Yeni Yıl Hediyesi Ürün İş Birliği
- Zorlu PSM Farkındalık Sunumu & Atölye Çalışması

# 05

# SPORTİF FAALİYETLER

2018 yılında gerçekleşen Vodafone İstanbul Maratonu, Runatolia Maratonu, Eker I Run, Boğaziçi Yüzme Yarışı, Bozcaada Maratonu etkinliklerinde toplam **561** koşucu & yüzücü, **8.972** kişiden, **681.336 TL** bağış toplayarak Tohum Otizm Vakfı'na sportif etkinlikler yoluyla kaynak yaratmıştır.

## 2018 YILINDA KATILIM SAĞLADIĞIMIZ SPORTİF ETKİNLİKLER

- Adım Adım Farkındalık Koşusu
- Beat Run Farkındalık Koşusu
- Bozcaada Maratonu
- Color Sky Koşuları
- Eker I - Run Koşusu
- Geyik Koşuları
- Vodafone İstanbul Maratonu
- İznik Ultra Maratonu
- Kıtalararası Boğaziçi Yüzme Yarışı
- Runatolia Maratonu
- Rıza Nereye Koşuyor Otizm Farkındalık Koşusu

## EKER I RUN KOŞUSU SOSYAL SORUMLULUK PARTNERLİĞİ

Eker I Run Koşusu'nun 2018 yılı sosyal sorumluluk partneri Tohum Otizm Vakfı olmuştur. Kayıt gelirlerinin bir bölümü Tohum Otizm Vakfı'na bağışlanmıştır.

## AKBATI KOŞUSU SOSYAL SORUMLULUK PARTNERLİĞİ

1 Nisan 2018 tarihinde Akbatı AVM tarafından düzenlenen Akbatı Koşusu'nun sosyal sorumluluk partneri Tohum Otizm Vakfı olmuştur. Her kayıt için alınan ücretin %10'u Tohum Otizm Vakfı'na bağışlanmıştır.

# 06 İLETİŞİM FAALİYETLERİ

**Tohum Otizm Vakfı, 2018 yılında;**

yazılı basın
**992**

görsel basın
**411**

e-basın
**3.789**

**olmak üzere toplam 5.192 adet haber ile yer almıştır.**

Facebook
**61.180**

Twitter
**27.112**

Instagram
**46.088**

LinkedIN
**3.353**

**takipçiye ulaşmıştır.**

outdoor mecralarda
**981**

**billboard, raket veya afiş görseli yer almıştır.**

# 07
# ÖDÜLLER

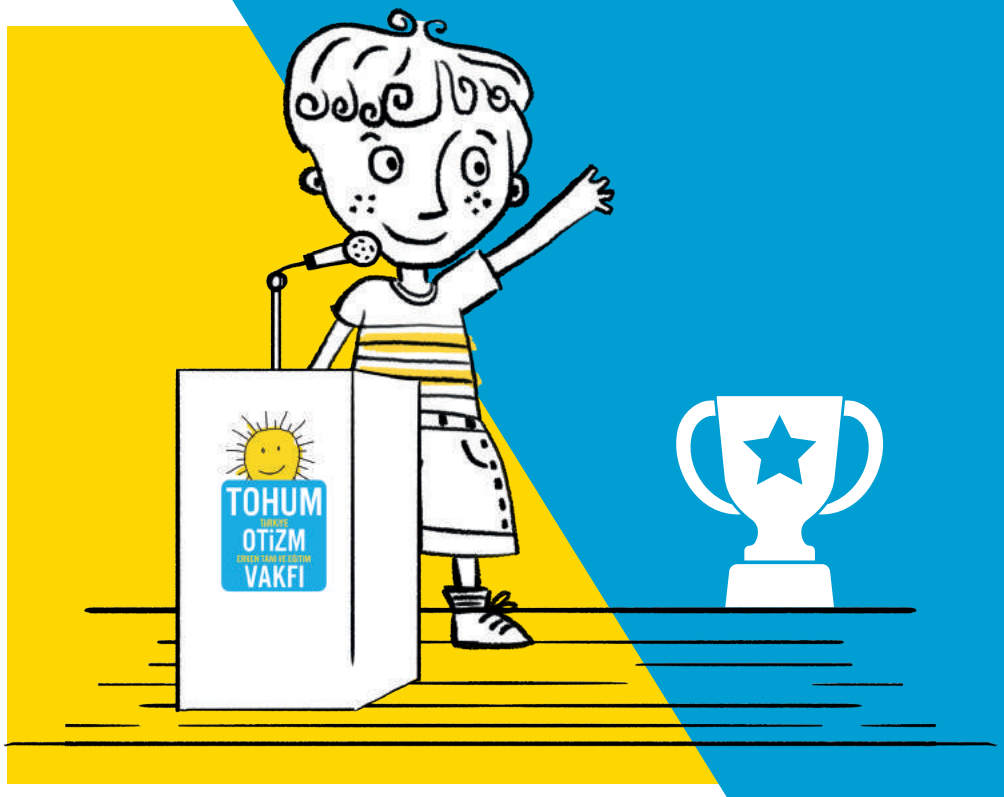




## EFFIE AWARDS / 10 Mayıs 2018

Sivil Toplum Kuruluşları Kategorisi / Bu Bir Şaka Değil Kampanyası /Bronz Ödül

## MEDIACAT FELIS ÖDÜLLERİ
8-9 Kasım 2018

## KRİSTAL ELMA ÖDÜLLERİ
5-6 Ekim 2018

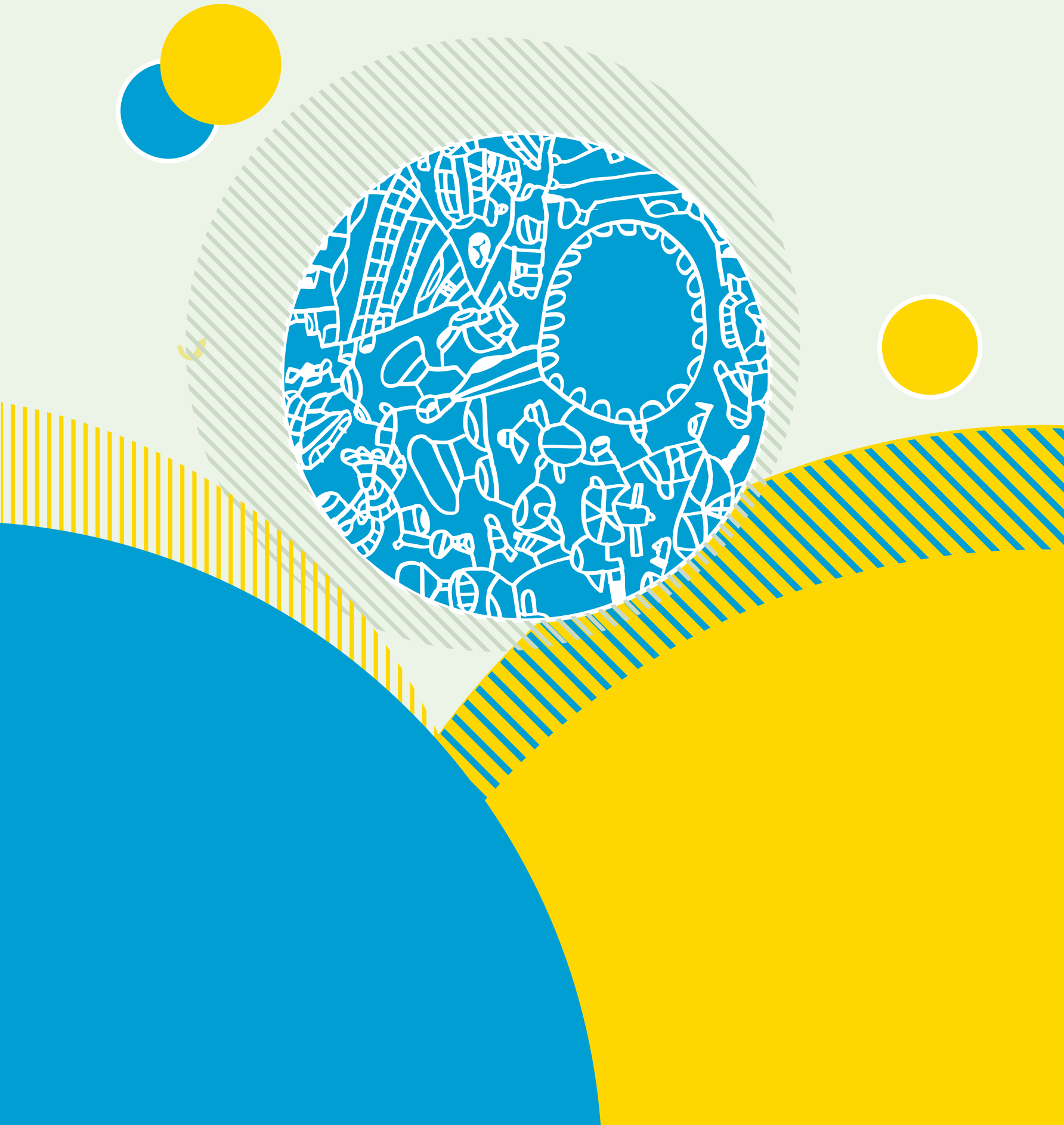

# İNSAN KAYNAKLARI VE İDARİ İŞLER

# 01 İNSAN KAYNAKLARI

## RAKAMLARLA İNSAN KAYNAKLARI

### 31 ARALIK 2018 İTİBARI İLE ÇALIŞAN PROFİLİ & SAYISI

ORTALAMA KIDEM
**3,84**

ORTALAMA YAŞ
**31,3**

TOPLAM ÇALIŞAN
**98**

VAKIF MERKEZİ
**27**

İKTİSADİ İŞLETME
**71**

### CİNSİYET DAĞILIMI (%)

KADIN ORANI
**%86**

ERKEK ORANI
**%14**

## HEDEFLERLE YÖNETİM

Tohum Otizm Vakfı'nın ortak hedeflere yönelik çalışması, eldeki kaynakların doğru yönlendirilerek en fazla verimin alınması ve sonuç odaklı çalışma kültürünün yaratılması için 2017 yılında başlatılan çalışmalar, 2018 yılında bir adım ileriye taşınmış, Tohum Otizm Vakfı'nın ortak hedefleri departmanlara ve ardından çalışanlara bireysel hedef olarak yaygınlaştırılmıştır.

## ÜCRET ARAŞTIRMALARI

Tohum Otizm Vakfı'nın kadroları için, Türkiye'nin önde gelen sivil toplum kuruluşlarını kapsayan ve Korn Ferry tarafından yürütülen ücret araştırmasına 2018 yılında da katılım sağlanmış ve sonuçlar ücret çalışmasında kullanılmıştır.

Okul eğitmen kadroları ücret çalışması IMA Danışmanlık'ın bağış kapsamındaki desteği ile tamamlanmıştır.

## SÜREÇ ÇALIŞMALARI

- Burs Süreci
- Mütevelli Heyeti Toplantısı Süreci
- İşe Alım Süreci
- İşten Çıkış Süreci
- Tanıtım ve Ürün Satış Amaçlı Etkinlikler Süreci

Satın alma süreci tüm ilgili birimlerin katılımı ile tamamlanmış ve yayınlanmıştır. Böylelikle hem işleyiş gözden geçirilmiş hem de gri alanlar çözümlenerek sahiplendirilmiş, sürecin tüm çalışanlar tarafından aynı şekilde anlaşılması ve işletilmesi sağlanmıştır.

## KİŞİSEL VERİLERİN KORUNMASI KANUNU

Bilgi Üniversitesi Pro Bono Ağı katkılarıyla Erdem & Erdem Hukuk Bürosu'ndan konu ile ilgili destek alınmaya başlanmıştır. Kişisel Verilerin Korunması Politikası kapsamında genel aydınlatma metni hazırlanarak web sitesine eklenmiştir. Çalışmalar 2019 yılında da sürdürülecektir.

## PERSONEL EĞİTİMLERİ

İnsan kaynağına en önemli yatırımın eğitim olduğu ve sivil toplum çalışanlarının sürekli kendilerini geliştirmesi gerektiği inancı ile çalışan eğitimine büyük önem verilmiştir. Bu dönemde personelin katıldığı eğitimler aşağıda listelenmiştir.

| İÇERİK | EĞİTİM VEREN | KATILIMCI SAYISI |
|---|---|---|
| Pozitif Psikoloji | Vodafone Red Academy - Çağlayan Aktaş | 19 |
| Meslek Hastalıkları Ergonomi ve İlk Yardım | İş Yeri Hekimi - Emin Batu | 59 |
| Özel Gereksinimli Çocuklar İçin Ses Bilimsel Okuma Yazma Eğitimi | İç Eğitim | 46 |
| Özel Gereksinimli Çocuklar İçin Ses Bilimsel Okuma Yazma Eğitimi | Taylan Özgür Keşoğlu | 9 |
| Otizmli Çocuklarda Renk ve Semboller Kullanarak Piyano Eğitimi | Dr. Erman Türkili | 26 |
| Sanat Atölyesi Eğitici Eğitimi | Işıl İnaç | 16 |
| Gıda İşletmelerinin Özel Hijyen Şartları, Gıda Güvenirliği ve İnsan Sağlığının Korunması Eğitimi | Şişli MEM | 1 |
| WISC - R Zeka Testi Eğitimi | Türk Psikologlar Derneği | 1 |
| Sosyal Etki Çalıştayı | YADA | 6 |
| Oryantasyon ve Okul Gözlem | Departman Yöneticileri ve Eğitim Direktörleri | 21 |
| Liderlikte Kişisel Marka Yönetimi | Derya Akalın Uysal | 12 |
| Norm Kadro | Başak Tecer Eğitim Danışmanı | 1 |
| Profesyonellik Eğitimi | İç Eğitim | 75 |
| Matematik Öğrenme Güçlüğü Diskalkuli Çalıştayı | Dr. Giannis Karagiannakis | 1 |
| Matematik Öğrenme Güçlüğü Diskalkuli Çalıştayı | İç Eğitim | 50 |
| Otizmli Çocuklarda Diş Sağlığı ve Temizliği | Diş Dostu Vakfı - Prof. Dr. Türksel Dülgergil | 44 |
| Vakıf ve Dernekleri İlgilendiren Vergi Uygulamaları ve Kamu Yararı Statüsü | TÜSEV - Hayati Şahin-Tevfik Başak Ersen | 2 |
| Kişisel Verilerin Korunması Kanunu Hakkında Seminer | TÜSEV - Av. Sadife Karataş Kural - Av. Gözde Aracı | 2 |
| Sales Force 1.Faz Eğitimi | İnspark Onur Aydın | 12 |
| Filantropi Profesyonelleri Eğitimi | TÜSEV | 1 |
| Sosyal Stiller | Sinerji Eğitim Danışmanlık - Özlem Vardarlı | 60 |

| İÇERİK | EĞİTİM VEREN | KATILIMCI SAYISI |
|---|---|---|
| Dijital Hikaye Anlatıcılığı | TOVAK | 1 |
| IK Zirvesi MCT | MCT | 1 |
| PERYÖN IK Zirvesi | PERYÖN | 2 |
| Gönüllü Yönetimi | Sivil Düşün | 1 |
| Gönüllülük | Sivil Düşün | 1 |
| Koçluk Eğitimi | Deniz Ünal | 5 |
| Hizmet İçi Eğitim | İç Eğitim | 58 |
| Değerler Çalıştayı | Pelin Urgancılar | 19 |
| Engelli Hakları Eğitimi | Av. Jülide Işıl Bağatur | 56 |
| İletişim Ustalığı Semineri | Gülay Arslan | 50 |
| IVO - ODS | Prof. Dr. İbrahim Diken | 1 |
| Prezi Eğitimi | Nermin Rahimli | 23 |
| UDA ve Etik | Dr. Onur Özdemir | 60 |
| Otizmli Çocuklar İçin Otsimo | Zafer Elçik | 50 |
| Temel ve Orta Düzey Excel Eğitimi | Bilişim Eğitim Merkezi | 17 |
| Öğretmenlik Uygulaması Danışmanlık Eğitim Kursu | İstanbul İl Milli Eğitim Müdürlüğü | 5 |
| Teknoloji ile Sosyal Fayda Yaratmak | Kaan Aksay | 1 |
| Apple Liderlik Eğitimi | Apple | 1 |
| Microsoft Dijital Dönüşüm Buluşması | STGM | 1 |
| Koçluk Becerileri | Vodafone Red Academy İlknur Uslu | 20 |
| Stressiz İletişim | Vodafone Red Academy Duygu Özkarabıyık - Deniz Ünal | 21 |

## PERSONEL TOPLANTILARI VE ETKİNLİKLER

| |
|---|
| **ÇAKILDAN HİKÂYELER ATÖLYESİ**<br>21 MART 2018<br>TOHUM OTİZM VAKFI |
| **TOHUM OTİZM VAKFI 15. YIL KUTLAMA ETKİNLİĞİ**<br>16 NİSAN 2018<br>ÖZEL TOHUM VAKFI ÖZEL EĞİTİM OKULU |
| **İFTAR YEMEĞİ**<br>5 HAZİRAN 2018<br>TRUMP TOWER |
| **DÖNEM SONU MOTİVASYON YEMEĞİ**<br>6 TEMMUZ 2018<br>KAŞIBEYAZ SARIYER |
| **USLA AKADEMİ İTALYAN MUTFAĞI ETKİNLİĞİ**<br>26 TEMMUZ 2018 |
| **HİZMET İÇİ EĞİTİM PROGRAMI**<br>21- 25 AĞUSTOS 2018<br>BİLGİ ÜNİVERSİTESİ - SANTRAL İSTANBUL KAMPÜSÜ |
| **ÖĞRETMENLER GÜNÜ**<br>23 KASIM 2018<br>ÖZEL TOHUM VAKFI ÖZEL EĞİTİM OKULU |
| **YENİ YIL YEMEĞİ**<br>17 ARALIK 2018<br>BOMONTİADA KİVA RESTAURANT |

# SİVİL TOPLUM KURULUŞLARI İLE İŞ BİRLİKLERİ

**ESAS SOSYAL - İLK FIRSAT PROGRAMI**

Esas Sosyal tarafından tasarlanan ve uygulanan "İlk Fırsat" programı kapsamında Tohum Otizm Vakfı'nda görev alacak kişilerin maaş ve eğitim maliyetlerinin tamamı 12 ay için Esas Sosyal tarafından karşılanmaktadır.

**2018 DESTEKLENEN POZİSYONLAR**

- İnsan Kaynakları Sorumlusu
- Kaynak Geliştirme Sorumlusu

**2019 ONAY ALINAN POZİSYONLAR**

- Bilgi Teknolojileri Sorumlusu
- Kaynak Geliştirme Sorumlusu

**SİVİL TOPLUM İNSAN KAYNAKLARI PLATFORMU**

AÇEV, DARÜŞŞAFAKA, HAYATA DESTEK, İKSV, ÖRAV, SABANCI VAKFI, TEV, TEMA, TEGV ve TOG'un yer aldığı Sivil Toplum İnsan Kaynakları Platformu'nun toplantı ve çalışmalarına katılım sağlanmaya devam edilmiştir.

Üye Vakıf ve Derneklerin uygulamalarını ve deneyimlerini paylaştıkları platform, bu sene dördüncüsü gerçekleştirilen sivil toplum kuruluşları ücret araştırmasına da katılım gösterilmiştir.

- 17 Ocak 2018 Sabancı Vakfı
- 27 Şubat 2018 TEV
- 23 Mart 2018 TEGV
- 15 Mayıs 2018 İKSV
- 7 Haziran 2018 Sabancı Vakfı
- 20 Haziran2018 Tohum Otizm Vakfı
- 16 Kasım 2018 Hayata Destek Derneği
- 20 Eylül 2018 TEMA
- 12 Aralık 2018 Sabancı Vakfı ev sahipliğinde gerçekleştirilen toplantılara katılım sağlanmıştır.

# 02 İDARİ İŞLER

## BİLGİ TEKNOLOJİLERİ

### CRM

Tohum Otizm Vakfı'nın kurumsallaşmasına, sürdürülebilirliğinin sağlanmasına ve stratejilerin belirlenmesine hizmet edecek verilere ulaşmamızı sağlamak ve kurum hafızasını kişilerden bağımsız hale getirmek üzere hayata geçirilen CRM projesinin ilk fazı olan Bağışçı Modülü ile ödeme alt yapısı ve web site entegrasyonları tamamlanmıştır. İç iletişimin kayıt altına alınması amacıyla Salesforce'un kurum içi hızlı haberleşme programı olan Chatter devreye alınmıştır. Geçmişe yönelik veriler sisteme girilmeye devam edilmektedir. Paydaşlar ve projelerimizi kayıt altına alacağımız CRM 2. faz çalışmaları başlatılmıştır.

### Lisans Bağışları

Server lisans bağışı için Microsoft'a yapılan hibe başvurusu onaylanmış ve Tohum Otizm Vakfı'na 145.000 $ değerinde ayni bağış sağlanmıştır. Ayrıca küresel bir ağda uygulama oluşturma, yönetme ve dağıtma özgürlüğü sunan yıllık 5.000 $ tutarındaki Azure bağışı alınmıştır.

# İŞ SAĞLIĞI VE GÜVENLİĞİ KANUNU KAPSAMINDA YAPILAN ÇALIŞMALAR

Risk Değerlendirme, Acil Eylem Planı, Tahliye Tatbikatı, Yıllık Eğitim Planı, Yıllık Çalışma Planı yapılmış, ortam ölçümleri tamamlanmıştır. Kaçak akım rölesi ve topraklama işlemleri yapılmış, gaz ve duman dedektörleri ile acil çıkış levhaları taktırılmış, ortam ölçümleri ve su analizleri yaptırılmıştır. 3 ayda bir İSG Kurulu toplantıları düzenlenmiştir. İşe yeni giren kişilerin İSG eğitimi alması ve işe giriş muayenelerinin iş yeri hekimi tarafından yapılması sağlanmıştır.

| İSG EĞİTİMLERİ | | |
|---|---|---|
| Uygulamalı Temel Yangın Eğitimi | AKUT | 66 |
| Özel Hijyen ve İnsan Sağlığının Korunması Eğitimi | Şişli Belediyesi İlçe Gıda, Tarım ve Hayvancılık Müdürlüğü | 1 |
| İş Sağlığı ve Güvenliği Eğitimi | Entegre OSGB | 21 |
| İlkyardım Eğitimi | Kızılay | 21 |

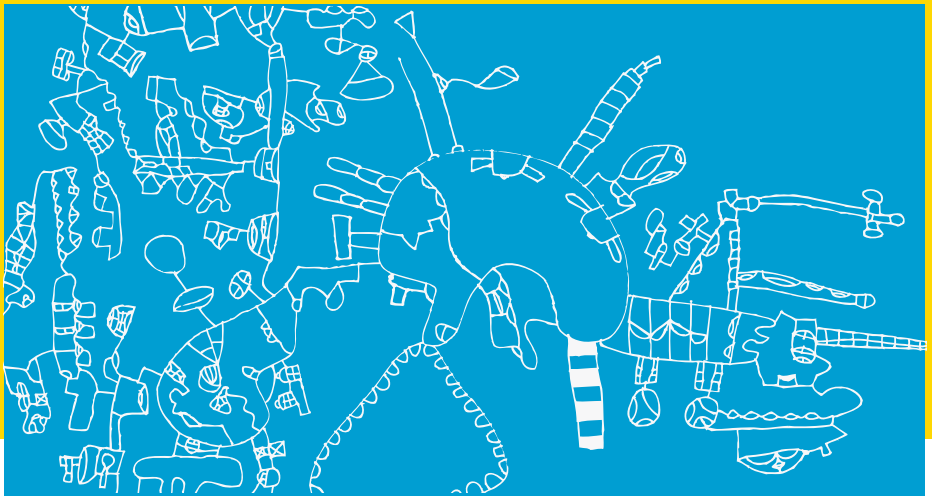

## GÖNÜLLÜ KOORDİNASYON

Tohum Otizm Vakfı'nın tamamlayıcıları ve değer artırıcıları olarak gördüğümüz Tohum Otizm Vakfı Gönüllüleri; emeklerini, zamanlarını, bilgi ve deneyimlerini sosyal sorumluluk bilinciyle ortaya koyarak İletişim ve Kaynak Gönüllüsü, Farkındalık Gönüllüsü, Sportif Etkinlikler Gönüllüsü, Ofis Destek Gönüllüsü, Proje Gönüllüsü olarak destek vermektedir. Gerçek anlamda yaratılacak değişim ve etki sürecine dahil olan gönüllülerimiz ile karşılıklı öğrenme ve etkileşim içerisinde olarak, hem Tohum Otizm Vakfı çalışanları hem de gönüllülerimiz, özel ve iş yaşamlarında kullanabilecekleri bilgi ve deneyimler edinmektedir.

## 2018 yılında;

- 6 Ocak 2018
- 3 Şubat 2018
- 21 Mart 2018
- 14 Nisan 2018
- 9-18-26 Haziran 2018
- 12 Temmuz 2018
- 16 Ağustos 2018
- 9 Ekim 2018

tarihlerinde gerçekleştirilen 10 gönüllü toplantısına toplam 105 gönüllü adayı katılmış ve aktif olarak Tohum Otizm Vakfı faaliyetlerine destek vermeye başlamışlardır. Aktif gönüllü sayımız 225'e ulaşmıştır.

# DESTEKÇİLER VE MALİ RAPORLAR

# 01 DESTEKÇİLER

## PROJE DESTEKÇİLERİ & ORTAKLARI

## ULUSLARARASI İŞ BİRLİKLERİ

## KURUMSAL SOSYAL SORUMLULUK & KAYNAK GELİŞTİRME PARTNERLERİ

TEŞEKKÜRLERİMİZLE...

BKM BANKALARARASI KART MERKEZİ
Carrefour SA
COLD STONE CREAMERY
cruiseplanet
DOĞUŞ GRUBU
Eczacıbaşı
eker
ENKA OKULLARI
EXITCOM recycling for future
FETİH KARAGÜMRÜK SPOR KULÜBÜ 1926
KANADA
FİDOL OKULLARI
gittigidiyor by ebay
givin
Golf
Henkel
Hilton HOTELS & RESORTS
hum
idil baby
iyilik kazansın
LİDYANA MODAYI KEŞFET
Le MERIDIEN
MCR MACERA AKADEMİSİ
MAGNUM haz peşindeysen
MAPFRE
Mercedes-Benz
handmade by mismond
morhipo.com
n11.com
Schwarzkopf Palette
POUR LA BONTÉ iyilik için bir tohum
PRONET
SAJEV EĞİTİM KURUMLARI
SensinO
SHOW
the game for big kids
TİYATRO KARE
TUDORS
UNICO SİGORTA
VEGA OKULLARI VEGA SCHOOLS MAKEV
VESTEL
vodafone
watsons
YUVARLA
ZORLU PERFORMANS SANATLARI MERKEZİ

**TEŞEKKÜRLERİMİZLE...**

# HİZMET SPONSORLARI

TEŞEKKÜRLERİMİZLE...

# ETKİNLİK DESTEKÇİLERİ & SPONSORLARI

BFA PRODUCTION
CCI
divan
EATALY alti cibi
EBRU UYGUN
FELICITY
FOUR SEASONS HOTEL ISTANBUL AT THE BOSPHORUS
FOUR SEASONS RESORT Seychelles
GARAGE ORGANICS
GLENS
Golf
HAPPY-NES
Hilton İSTANBUL BOMONTI HOTEL & CONFERENCE CENTER
HYATT house
inside FLOWERS & EVENTS
KAFKAS FUAT KIRGIZ
karnaval
KASAP DÖNER
Kiehl's SINCE 1851
MADAME COCO
Malatya Pazarı
medline
MEHRY MU
MERVE GÜRSEL
NG HOTELS
PEGASUS
THE PENINSULA PARIS
POUR LA BONTÉ
PRONTOTOUR
RB LIVING
Sevan Bıçakçı
simit sarayı
siren ertan ISTANBUL
SIRMA Hayatın Doğal İçeceği
TELSAN
TIFFANY & Co.
TUMI
TURKCELL
TURKCELL PLATINUM
TURKISH AIRLINES
UOLA
uyguner
VIVAMAYR
YOGAZERO
YÜCEL KALE
YVES ROCHER
ZORLU PERFORMANS SANATLARI MERKEZİ

**TEŞEKKÜRLERİMİZLE...**

## AYNİ DESTEKÇİLER

APC PUBLISHING
ASTER TEXTILE
ATLAS
bnkgrup
BOYNER
ECOLAB
EROZ
FLO
HANNA HOME
HAPPY-NES
Henkel
IŞIK OKULLARI
İhtiyaç Haritası
KKB KREDİ KAYIT BÜROSU
KoçSistem GELECEĞİ KEŞFET
maki
BRAUN
Nestlé
Pentafoni
pilsan Toy Professional
Tarlamvar
TÜDAS Gayrimenkul ve Enerji A.Ş.
TRANSPOP
UL
U2
ZUHAL TÜRKİYE'NİN 1 NUMARALI MÜZİK MAĞAZASI

**TEŞEKKÜRLERİMİZLE...**

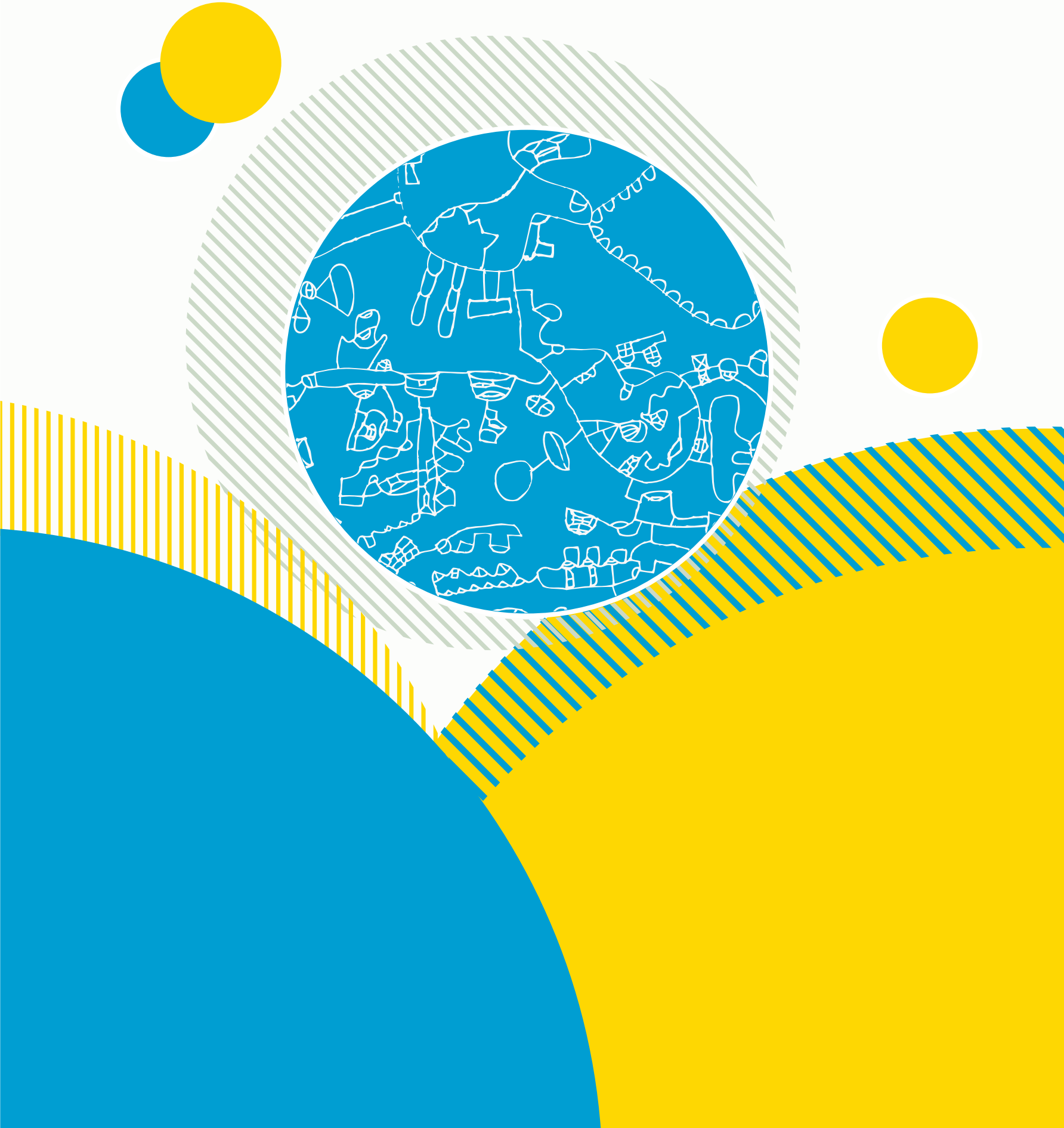

# 2018 DENETÇİLER RAPORU

**TOHUM TÜRKİYE OTİZM ERKEN TANI VE EĞİTİM VAKFI**

**01.01.2018– 31.12.2018 FAALİYET DÖNEMİ**

**DENETÇİLER RAPORU**

TOHUM Türkiye Otizm Erken Tanı ve Eğitim Vakfı ile Vakfın İktisadi İşletmesi'nin 01.01.2018 – 31.12.2018 faaliyet dönemine ilişkin hesap ve işlemleri, Türk Medeni Kanunu, Vakıf Resmi Senedi, İktisadi İşletmesi Yönetmeliği ve diğer mevzuat ile Tek Düzen Muhasebe Uygulamaları Genel Tebliği ilkelerine göre incelenmiştir.

Yasal defterlerin usulüne uygun olarak tasdik edilmiş olduğu ve kayıtların düzenli şekilde tutulduğu görüldü.

Defter kayıtlarının ve Gelir – Gider hesaplarının ilgili belgelere istinaden işlendiği, Vakıf varlığının kayıtlara ve belgelere dayalı olarak mevcut olduğu tespit edildi.

Bu tespitler doğrultusunda Vakfın, 01.01.2018 – 31.12.2018 faaliyet dönemi Bilançosu ve Gelir – Gider tablosunun gerçek durumu yansıttığı sonuç ve kanaatine varılmıştır.

Yönetim Kurulu'nun aklanmasını Mütevelli Heyet'in onayına sunarız.

04.03.2019

**DENETÇİ**
**Adnan NAS**

**DENETÇİ**
**Erhan GÜRCAN**

**DENETÇİ**
**Faruk YAŞAR**

# 2018 DENETİM RAPORU

GÜRELİ
YEMİNLİ MALİ MÜŞAVİRLİK
BAĞIMSIZ DENETİM
HİZMETLERİ A.Ş.

34.yıl

Rapor Tarihi: 19.03.2019
Rapor Sayısı: YMM-2533/320-013
Rapor Ekleri: 14 Adet

**YEMİNLİ MALİ MÜŞAVİRLİK**
**VERGİ MUAFİYETİ**
**TASDİK RAPORU**

**İNCELEMEYİ YAPAN YEMİNLİ MALİ MÜŞAVİRİN**

| | |
|---|---|
| Bağlı Olduğu Mesleki Kuruluş | : Güreli Yeminli Mali Müşavirlik ve Bağımsız Denetim Hizmetleri A.Ş. |
| Adı ve Soyadı | : Birgül DEMİR |
| Bağlı Olduğu Oda | : İstanbul YMM Odası (EK-1) |
| Büro Adresi | : Spine Tower Büyükdere Cad. 59.Sok. No:243 Kat: 25-26 Maslak PK.34398 Sarıyer / İstanbul |
| Telefon | : 0212 285 01 50 (PBX) |

**DAYANAK SÖZLEŞMESİNİN**

| | |
|---|---|
| Günü | : 26.01.2018 (EK-2) |
| Sayısı | : D-772084 (EK-2) |
| Dönemi | : 2018 (EK-2) |

**TASDİKİ YAPILAN MÜKELLEFİN**

| | |
|---|---|
| Adı-Soyadı veya Ünvanı | : Tohum Türkiye Otizm Erken Tanı ve Eğitim Vakfı |
| İştigal Konusu | : Eğitim ve Sağlık Vakfı |
| Merkez Adresi | : Sıracevizler Caddesi Zülfikarlar İş Hanı No:27 Kat:3 Şişli-İstanbul |
| Vergi Dairesi | : Şişli Vergi Dairesi |
| Vergi Sicil Numarası | : 846 031 8467 |
| Telefon Numarası | : (212) 244 75 00 |
| İncelenen Dönem | : 01.01.2018 - 31.12.2018 |
| SONUÇ | : Raporun "SONUÇ" bölümünde açıklanmıştır. |

www.gureli.com.tr

Merkez Ofisi
Spine Tower Büyükdere Cad.
59. Sok. No:243 Kat:25-26
Maslak 34398 Sarıyer/İstanbul
T : 444 9 475 (0212) 285 01 50
F : (0212) 285 03 40-43
gym@gureli.com.tr

Ankara Ofisi
ASO Kule Atatürk Bulvarı
No:193 Kat:9 06680
Kavaklıdere/Ankara
T : (0312) 466 84 20
F : (0312) 466 84 21
gymankara@gureli.com.tr

Antalya Ofisi
Fener Mah. 1964 Sok. No:36
K:1 D:4 Kemal Erdoğan Apt.
Muratpaşa/Antalya
T : (0242) 324 30 14
F : (0242) 324 30 15
gymantalya@gureli.com.tr

İzmir Ofisi
Atatürk Cad. Ekim Apt.
No:174/1 Kat:5 D:9
Alsancak/İzmir
T : (0232) 421 21 34
F : (0232) 421 21 87
gymizmir@gureli.com.tr

Trakya Ofisi
Des'ofis
Yavuz Mahallesi Şaraphane Cad.
No:33/1 Ofis No: 302-303
Süleymanpaşa/Tekirdağ
T : (0282) 261 25 30 - 261 62 56
F : (0282) 261 83 22
gymtrakya@gureli.com.tr

Bursa Ofisi
Odunluk Mah. Akademi Cad.
Zeno İş Merkezi D Blok Kat:7
D:31 Nilüfer / Bursa
T : (0224) 451 27 10
F : (0224) 451 27 79
gymbursa@gureli.com.tr

Eskişehir Ofisi
Hoşnudiye Mah. 732. Sk. No:34
Site Plaza Kat:6 D:10
Tepebaşı/Eskişehir
T : (0222) 220 09 09
F : (0222) 220 43 43
gymeskisehir@gureli.com.tr

Güreli Yeminli Mali Müşavirlik ve Bağımsız Denetim Hizmetleri A.Ş., "Baker Tilly" isim kullanım hakkına sahiptir.

# 2018 DENETİM RAPORU

**I. MÜKELLEF HAKKINDA GENEL BİLGİLER:**

**TOHUM TÜRKİYE OTİZM ERKEN TANI VE EĞİTİM VAKFI**, 1. Asliye Hukuk Mahkemesinin 15.04.2003 karar tarihli vakıf tescili davası ile kurulmuş **(EK-3)** ve Bakanlar Kurulu'nun 12.07.2005 tarih 2005/9172 sayılı kararıyla vergi muafiyeti tanınmıştır **(EK-4).**

Vakıf merkezinin adresi, Sıracevizler Caddesi Zülfikarlar İş Hanı No:27 Kat:3 Şişli-İstanbul olup, Cumhuriyet Mahallesi Abide-i Hürriyet Caddesi No:39 Şişli-İstanbul adresinde otizm kapsamındaki çocukların sağlık ve rehabilitasyon ihtiyaçlarının karşılanmasına destek olmak amacı ile eğitim faaliyetinde bulunmaktadır. Vakfı kuran 26 kişinin kimlikleri Vakıf senedinde belirtilmiştir.

Vakfın amacı; otizm ve çocukluğun yaygın gelişim bozukluğu sorunu olan çocukların erken tanı ve çağdaş eğitim olanaklarıyla topluma kazandırılmasında kamu hizmetine katkıda bulunmak ve bu çocukların eğitim, sağlık ve iyileştirme ihtiyaçlarının karşılanmasına destek olmak ve **(EK-5)** ' te yer alan Vakıf senedinin 6. Maddesinde belirtilen faaliyetlerde bulunmaktır.

Vakıf organları: Mütevelli Heyeti, Yönetim Kurulu, Denetim Kurulu olup Mütevelli Heyeti Üyeleri **(EK-6)** da Yönetim Kurulu Ve Denetim Kurulu üyeleri aşağıda verilmiştir.

| | | | |
|---|---|---|---|
| Yönetim Kurulu Başkanı | Mine NARİN | Denetim Kurulu (Asil) | Faruk Yaşar |
| Yönetim Kurulu Başkan Yard. | Aylin SEZGİN | Denetim Kurulu (Asil) | Adnan NAS |
| Yönetim Kurulu Üyesi | M.Gökçe ATUK | Denetim Kurulu (Asil) | Erhan GÜRCAN |
| Yönetim Kurulu Üyesi | Caroline N. KOÇ | Denetim Kurulu (Yed. Üye) | Serhan ALTINORDU |
| Yönetim Kurulu Üyesi | Ayşe Canan EDİBOĞLU | | |
| Yönetim Kurulu Üyesi | Aka Gündüz ÖZDEMIR | | |
| Yönetim Kurulu Üyesi | Ayşen ÖZYEĞİN | | |

Vakıf temsiline yetkili olanlara ilişkin imza sirküleri raporumuz ekinde yer almaktadır. **(EK-7).**

Vakıfça, vakfın amaçlarının gerçekleştirilmesinde yararlanılmak üzere **TOHUM TÜRKİYE OTİZM ERKEN TANI VE EĞİTİM VAKFI İKTİSADİ İŞLETMESİ** 31.10.2003 tarihinde kurulmuş olup tescil 05.11.2003 tarihinde Ticaret Sicil Gazetesinde ilan edilmiştir **(EK-8).** İktisadi işletme 250.000,00 TL tutarındaki sermaye ile Cumhuriyet Mahallesi Abide-i Hürriyet Caddesi No:39 Şişli-İstanbul adresinde faaliyette bulunmaktadır.

Vakfın muhasebesi Ayşe Civelek tarafından yürütülmektedir. Ayşe Civelek'in 3568 sayılı yasaya göre ünvanı bulunmamaktadır. Vakıf çalışan sayısı ortalama 25 dir.

İnceleme dönemi olan 2018 Takvim yılına ilişkin Bilanço **(EK-9)** ve Gelir Tablosu **(EK-9)** ,Kesin Bütçe **(EK-10)** ile 2019 yılı tahmini bütçesi **(EK-11)** raporumuza eklenmiştir. Ayrıca Tohum Türkiye Otizm Erken Tanı ve Eğitim Vakfı İktisadi İşletmesi'ne ilişkin 2018 yılı Gelir Tablosu ve Bilançosu **(EK-12)**, 2019 yılı tahmini bütçesi **(EK-13)** raporumuzun ekinde yer almaktadır.

2

# 2018 DENETİM RAPORU

**II. USUL İNCELEMELERİ:**

2018 Yılında Kullanılan Yasal Defterlerin Onay Bilgileri aşağıdaki gibidir.

| Yılı | Yasal Defter Nev' i | Tasdik Makamı | Tarih / No |
|---|---|---|---|
| 2018 | Yevmiye Defteri | Beyoğlu 15. Noteri | 27.12.2017 -14771 |
| 2018 | Defter - i Kebir | Beyoğlu 15. Noteri | 27.12.2017 -14772 |
| 2018 | Envanter Defteri | Beyoğlu 15. Noteri | 27.12.2017 -14773 |

Muhasebe bilgisayarla tutulmaktadır. Yasal defter kayıtları ve bunların dayanağı teşkil eden belgeler usul bakımından mevzuata uygun bulunmuş olup, vergi beyanlarının ve ödemelerinin kanuni süresi içinde yapılmasına özen gösterildiği anlaşılmıştır.

**III. HESAP İNCELEMELERİ:**

**III –1 Mal Varlığı ve Özkaynak**

Vakfın mal varlığının 2018 yılı sonu itibariyle **12.758.398,25 TL** olduğu ve bu tutarın 1 Seri No'lu Vakıflara Vergi Muafiyeti Tanınması Hakkındaki Tebliğ hükümlerinde belirtilen 1.409.439,47 TL'lik (2007 yılı için belirlenmiş 505.000,00 TL'lik tutarın yeniden değerlemesi sonucunda elde edilen tutardır) asgari mal varlığı tutarının üstünde olduğu görülmüştür. 2018 yılı sonu itibariyle vakfın öz varlığı şöyledir (TL);

| | |
|---|---|
| -KURULUŞ MAL VARLIĞI | 488.228,52 |
| -MAL VARLIĞI ARTIŞLARI | 6.211.771,48 |
| -ÖZEL FONLAR | 4.564.180,77 |
| -GEÇMİŞ YILLAR KARLARI | 93.346,27 |
| -2018 YILI GELİR FAZLASI | 1.400.871,21 |
| **-TOPLAM** | **12.758.398,25** |

Raporumuzun III-3 bölümünde detayı yer alan özel fonlar Vakıf hesap planında ilgili dönem içerisinde alınan şartlı bağışların 549 özel fonlar hesabı kullanarak kayıt altına alınmakta olup şartlı bağışların kullanılmasına müteakip harcama tutarları bu hesaptan gelir hesaplarına intikal ettirilmekte ve geriye kalan tutar mali tablolarda özvarlık içerisinde fon hesabına alınarak amaca yönelik harcanmak üzere bu hesaptan bir sonraki yıla devretmektedir.31.12.2018 Tarihi itibariyle fon hesabında bulunan tutar **4.564.180,80** TL dir.

Ayrıca vakfın bilançosunda aşağıda detayı verilen toplam **11.976.894,15 TL** tutarında nakit vb. dönen varlıklar olarak takip edilen varlığı da mevcuttur.

| | |
|---|---|
| -KASA | 1.580,79 |
| -BANKA | 11.041.240,56 |
| -DİĞER HAZIR DEĞERLER | 660.998,57 |
| -MENKUL KIYMETLER | 273.074,23 |
| **-TOPLAM** | **11.976.894,15** |

**III-2 Gelir- Gider ve Harcamalar**

2018 tasdik yılında vakfın, nakit bağışlar yanında (şartlı ve şartsız bağışlar), nakitlerinin bankalarda değerlendirildiği ve buradan da faiz vb. gelirler sağladığı görülmüştür. 2018 yılı gelirleri; otizm kapsamındaki

3

# 2018 DENETİM RAPORU

çocukların sağlık ve rehabilitasyon ihtiyaçlarının karşılanmasına destek olmak amacı ile 32 öğrenciye tam, 19 öğrenciye kısmi olmak üzere karşılıksız burs vermek ve ayrıca ortalama 28 öğrencinin okul süreçlerinin desteklenmesi kapsamında mevzuat hükümlerine uygun olarak kullanılmıştır. 2018 yılı faaliyet raporu raporumuzun ekinde yer almaktadır **(EK-14).**

Vakfın 2018 tasdik yılı faaliyetleriyle ilgili gelir ve gider unsurları aşağıdaki gibidir.

| a ) Gelirler ve Alınan Bağış ve Yardımlar | TL | % |
|---|---|---|
| **Alınan Bağış ve Yardımlar** | **6.989.850,97** | **71,60%** |
| -Şartlı Bağışlar | 2.402.618,61 | |
| -Şartsız Bağışlar | 67.599,60 | |
| -Ayni Bağışlar | 149.839,73 | |
| -Proje Kapsamında Elde Edilen Yardımlar | 2.246.356,36 | |
| -Yardım Toplama Gelirleri (İzne Tabii) | 2.123.436,67 | |
| **Faiz Gelirleri** | **457.225,03** | **4,68%** |
| **Menkul Kıymet Satış Karları** | **99.188,91** | **1,02%** |
| **Kambiyo Karları** | **2.127.323,90** | **21,79%** |
| **Bağlı Ortaklık Temettü Gelirleri** | **9.724,32** | **0,10%** |
| **Diğer Çeşitli Gelirler** | **79.344,64** | **0,81%** |
| -SGK 5510 Kanundan Doğan Gelirler | 60.629,33 | |
| -Diğer Olağandışı Gelir ve Karlar | 18.715,31 | |
| | | |
| **Gelirler ve Alınan Bağış ve Yardımlar Toplamı** | **9.762.657,77** | |
| | | |
| **b ) Giderler ve Amaca Yönelik Harcamalar** | | |
| **Giderler** | **828.077,04** | |
| -Genel Yönetim Giderleri (Ücret Vb.) | 736.232,09 | **88,91%** |
| -Amortisman Giderleri | 27.144,50 | **3,28%** |
| -Diğer Olağandışı Gider ve Zararlar (Fin.Gid.Dah.) | 37.296,65 | **4,50%** |
| -İnsan Kaynakları Fonksiyonu | 27.403,80 | **3,31%** |
| **Amaca Yönelik Harcamalar** | **7.533.709,52** | |
| **Otistik Çocuk Eğitim Giderleri** | **2.538.460,43** | **33,69%** |
| **Amaca Yönelik Diğer Harcamalar** | **4.995.249,09** | **66,31%** |
| -Esas Sosyal Giderler İlk Fırsat Programı | 70.913,55 | |
| -Proje Giderleri | 2.487.681,57 | |
| -Vakfın Amacına Yönelik Giderler (*) | 1.259.757,99 | |
| -Sms Bağış ve Bilgilendirme Giderleri | 611.826,95 | |
| -Kongre Fuar Seminer Giderleri | 131.553,94 | |
| -Amaca Yönelik Diğer Giderleri | 433.515,09 | |
| **Giderler ve Amaca Yönelik Harcamalar Toplamı** | **8.361.786,56** | |
| **c ) Gelir - Gider Farkı:** | | |
| Gelirler ve Alınan Bağış ve Yardımlar | 9.762.657,77 | |
| Giderler ve Amaca Yönelik Harcamalar | 8.361.786,56 | |
| **Gelir fazlası** | **1.400.871,21** | |

(*) Vakfın amacına yönelik giderleri oluşturan 1.259.757,99 TL nin 1.120.290,84 TL si İş Geliştirme ve Projeler Departmanı, Kaynak Geliştirme ve Kurumsal İletişim Departmanı, Savunma Faaliyetleri ve Ağ Geliştirme Departman ücretlerinden, 4.372,11 TL si Danışmanlık, 8.800,00 TL si Tüsev abone ve aidat, 21.220,18 TL si Matbaa ve basılı evrak, 66.084,77 TL si Amortisman, 21.048,17 TL si Tercüme ve tercümanlık, 17.940,92 TL si Web sitesi teknik hizmet giderlerinden oluşmaktadır.

Yukarıda bahsedilen harcama konuları, 1 Seri No'lu Vakıflara Vergi Muafiyeti Tanınması Hakkındaki Tebliğ'inde yer alan; Bakanlar Kurulunca Vergi Muafiyeti tanınacak vakıfların gelirlerinin harcanmasına ilişkin

4

T.C. MALİ MÜŞAVİR 3106

olup, Vakıf 2018 yılı içinde bu konularda faaliyet göstermiş ve harcamalar yapmıştır. Vakıf 2018 tasdik yılında toplam **9.762.657,77 TL** gelir elde etmiş olup, elde ettiği gelirlerinin 2/3 'ünü aşan oranda, amaca yönelik olarak harcadığı anlaşılmıştır. Bu durumda Vakıf, 1 Seri No'lu Vakıflara Vergi Muafiyeti Tanınması Hakkındaki Genel Tebliği'nde yer alan yıl içinde elde edilen brüt gelirlerin en az üçte ikisini Vakıf amacına yönelik olarak harcaması şartını da yerine getirmiş bulunmaktadır.

| | |
|---|---|
| a.2018 Yılı Gelirler ve Alınan Bağışlar | 9.762.657,77 |
| b.Amaca Yönelik Harcamalar | 7.533.709,52 |
| c.Giderler | 828.077,04 |
| Amaca Yönelik Harcama Oranı (b/a) | 77,17% |
| Yönetim Giderleri Oranı (c/a) | 8,48% |

7.533.709,52 TL tutarındaki vakıf amaçlarına yönelik harcamaların brüt gelirlere oranı % 77,17 olup, mevzuatta vergi muafiyetine haiz vakıflar için öngörülen %66,66 'lik asgari oranın üzerinde olduğu, 828.077,04 TL tutarındaki yönetim ve idame giderlerinin brüt gelirlere oranının % 8,48 olup mevzuatta vergi muafiyetine haiz vakıflar için öngörülen %33'lük oranın çok altında kaldığı aşikardır.

## III-3 Devreden Özel Fonlar

Hizmetin gerçekleştirmesi şartıyla yapıldığı tarafımıza belirtilen **4.564.180,80 TL** tutarındaki şartlı bağış vakfın defterlerinde sonraki dönemlere şarta uygun olarak harcanmak üzere ilgili fon hesaplarından 2019 yılına devretmiştir.

| FON ADI | 2017 | 2018 GELEN BAĞIŞ TUTARI | 2018 AMACA YÖNELİK HARCAMALAR | 2018 YILI SONU FONDA KALAN |
|---|---|---|---|---|
| ŞARTLI EĞİTİM FONU-OKUL PROJESİ | 138.699,30 | 1.149.417,49 | 767.715,06 | 381.702,43 |
| ŞARTLI EĞİTİM FONU-KURS PROJESİ | 251.766,02 | 1.873.150,80 | 1.714.497,56 | 158.653,26 |
| OKUL FONU | 1.737.245,00 | 1.399.163,22 | 761.595,00 | 2.374.813,22 |
| ŞARTLI PROJE BAĞIŞLARI (YURTİÇİ) | 881.903,75 | 2.136.818,89 | 487.807,00 | 1.649.011,89 |
| **TOPLAM** | **3.009.614,07** | **6.558.550,40** | **3.731.614,62** | **4.564.180,80** |

5

T.C. YEMİNLİ MALİ MÜŞAVİR 3106

# 2018 DENETİM RAPORU

**IV – SONUÇ:**

**Tohum Türkiye Otizm Erken Tanı ve Eğitim Vakfı** 'nın 2018 tasdik yılı hesaplarının 3568 Sayılı Yasa ile ilgili 3 Sıra no'lu Genel Tebliğ ve bu tebliğde belirtilen mevzuat hükümleri ışığında incelenmesi sonucunda; raporumuzun yukarıdaki bölümlerinde etraflıca açıklandığı üzere fiili durumun muhasebe kayıt belgeleriyle ilgili mevzuata uygun olduğu, Vergi Muafiyeti tanınması ile ilgili usul ve esaslara ilişkin mevzuata göre işlem yapıldığı, sonuç olarak muafiyet şartlarının ihlal edilmediği kanaatine varılmıştır.

**İstanbul 19.03.2018**

**GÜRELİ YEMİNLİ MALİ MÜŞAVİRLİK VE BAĞIMSIZ DENETİM HİZMETLERİ ANONİM ŞİRKETİ**

**Birgül DEMİR**
**Yeminli Mali Müşavir**

6

## MALİ RAPORLAR

| TOHUM TÜRKİYE OTİZM ERKEN TANI VE EĞİTİM VAKFI VE İKTİSADİ İSLETMESİ 01.01.2018- 31.12.2018 DÖNEMİ KONSOLİDE GELİR TABLOSU (TL) | | |
|---|---|---|
| **GELİRLER** | **2017** | **2018** |
| **BAĞIŞ VE YARDIMLAR** | **5.114.626** | **6.989.851** |
| Şartlı Bağışlar | 1.697.379 | 2.402.619 |
| Şartlı Proje Bağışları | 3.101.564 | 4.369.793 |
| Şartsız Bağışlar | 315.682 | 217.439 |
| **FAİZ VE MENKUL KIYMET GELİRLERİ** | **1.834.499** | **2.693.462** |
| **DİĞER GELİRLER** | **54.874** | **60.629** |
| **OLAĞANDIŞI GELİR VE KARLAR** | **2.624** | **18.715** |
| **GEÇMİŞ YILLAR GELİR FAZLALARI** | | |
| **İKTİSADİ İŞLETME GELİR FAZLASI** | **31.893** | |
| **GELİRLER TOPLAMI** | **7.038.515** | **9.762.658** |

| **GİDERLER** | **2017** | **2018** |
|---|---|---|
| **GENEL YÖNETİM GİDERLERİ** | **551.482** | **790.780** |
| **AMACA YÖNELİK GİDERLER** | **3.958.315** | **7.533.710** |
| **FİNANSMAN GİDERLERİ** | **808.237** | **10.698** |
| **OLAĞANDIŞI GİDER VE ZARARLAR** | **20.899** | **26.598** |
| **GEÇMİŞ YILLAR GİDER FAZLALARI** | | |
| **İKTİSADİ İŞLETME GİDER FAZLALIĞI** | | |
| **GİDERLER TOPLAMI** | **5.338.934** | **8.361.787** |

| | | |
|---|---|---|
| **GELİR FAZLASI** | **1.699.582** | **1.400.871** |

# MALİ RAPORLAR

| İTOHUM TÜRKİYE OTİZM ERKEN TANI VE EĞİTİM VAKFI VE İKTİSADİ İŞLETMESİ 31.12.2018 TARİHLİ KONSOLİDE BİLANÇOSU (TL) | | |
|---|---|---|
| **AKTİF (VARLIKLAR)** | **31.12.2017** | **31.12.2018** |
| **I- DÖNEN VARLIKLAR** | | |
| Hazır Değerler | 8.860.400 | 11.787.593 |
| Menkul Kıymetler | 188.884 | 273.114 |
| Ticari Alacaklar | 454.161 | 433.799 |
| Diğer Alacaklar | 895 | 5.532 |
| Stoklar | 183.018 | 197.448 |
| Projeler | 373.442 | 217.189 |
| Gel.Aylara Ait Gid. ve Gelir Tah. | 10.673 | 34.416 |
| Diğer Dönen Varlıklar | 35.881 | 46.641 |
| **DÖNEN VARLIKLAR TOPLAMI** | **10.107.354** | **12.995.732** |
| **II- DURAN VARLIKLAR** | | |
| Ticari Alacaklar | 15.879 | 15.879 |
| Mali Duran Varlıklar | 250.000 | 250.000 |
| Maddi Duran Varlıklar | 99.985 | 240.932 |
| Maddi Olmayan Duran Varlıklar | 32.491 | 111.513 |
| Gel. Yıl. Ait Gid. Ve Gelir Tahakkuk. | 292.030 | 383.417 |
| **DURAN VARLIKLAR TOPLAMI** | **690.385** | **1.001.740** |
| **AKTİF (VARLIKLAR) TOPLAMI** | **10.797.739** | **13.997.472** |

| **PASİF ( KAYNAKLAR)** | **31.12.2017** | **31.12.2018** |
|---|---|---|
| **I. KISA VADELİ YABANCI KAYNAKLAR** | | |
| Mali Borçlar | 6.009 | 0 |
| Ticari Borçlar | 199.004 | 320.743 |
| Diğer Borçlar | 6.929 | 1.506 |
| Alınan Avanslar | 257.936 | 333.601 |
| Ödenecek Vergi ve Diğer Yasal Yüküm. | 243.531 | 325.725 |
| Gelecek Aylara Ait Gelir Ve Gider Tahakkukları | 4.056 | 0 |
| **KISA VADELİ YABANCI KAYNAKLAR TOPLAMI** | **717.465** | **981.575** |
| **II. UZUN VADELİ YABANCI KAYNAKLAR** | **0** | **0** |
| **III. ÖZ KAYNAKLAR** | | |
| Ödenmiş Sermaye | 5.257.499 | 6.957.499 |
| Kar Yedekleri | 3.009.614 | 4.564.181 |
| Geçmiş Yıllar Gelir Fazlaları | 218.912 | 93.346 |
| Geçmiş Yıllar Gider Fazlaları | -105.333 | |
| Dönem Net Gelir Fazlası | 1.699.582 | 1.400.871 |
| **ÖZ KAYNAKLAR TOPLAMI** | **10.080.274** | **13.015.897** |
| **PASİF( KAYNAKLAR) TOPLAMI** | **10.797.739** | **13.997.472** |

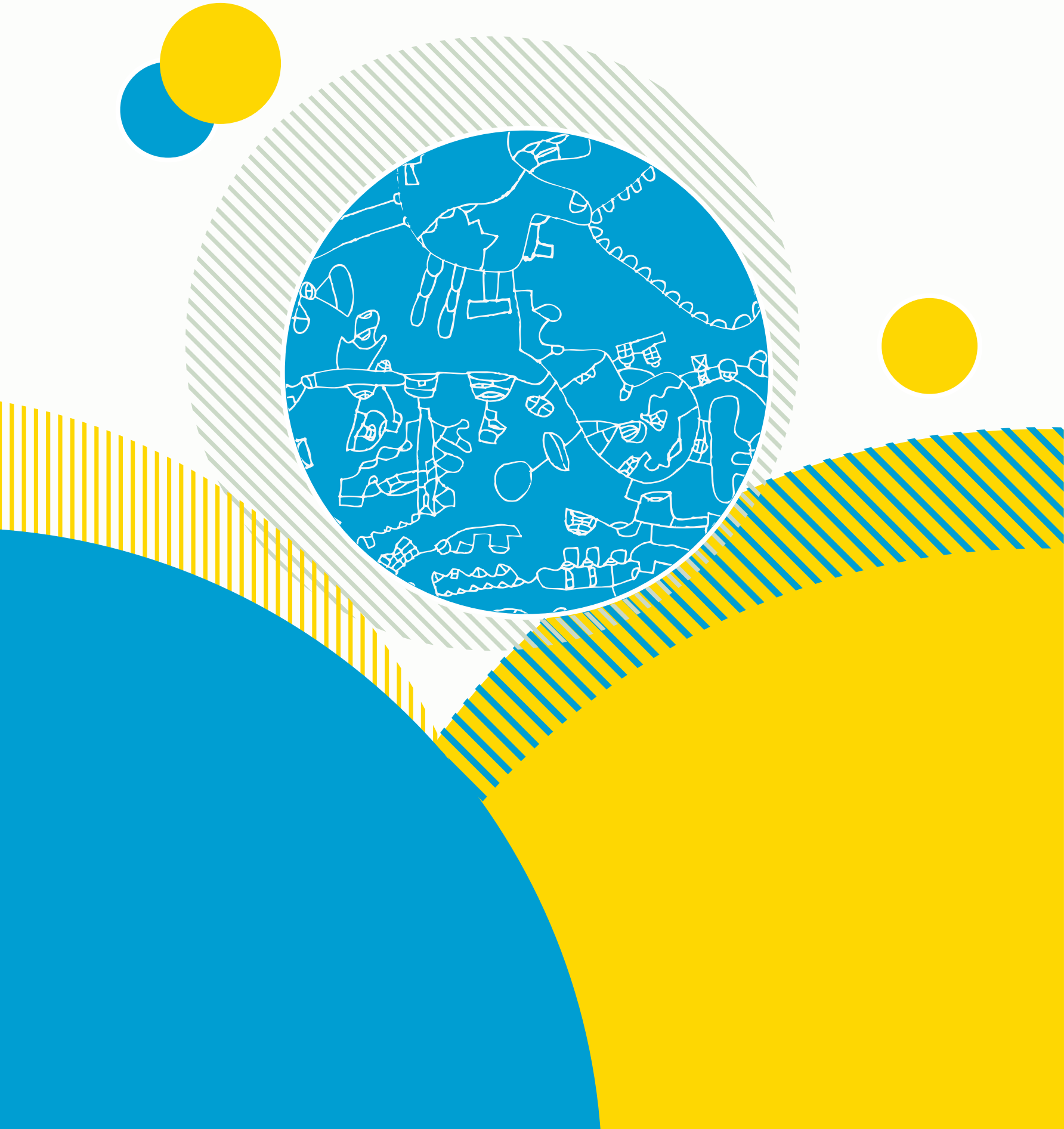

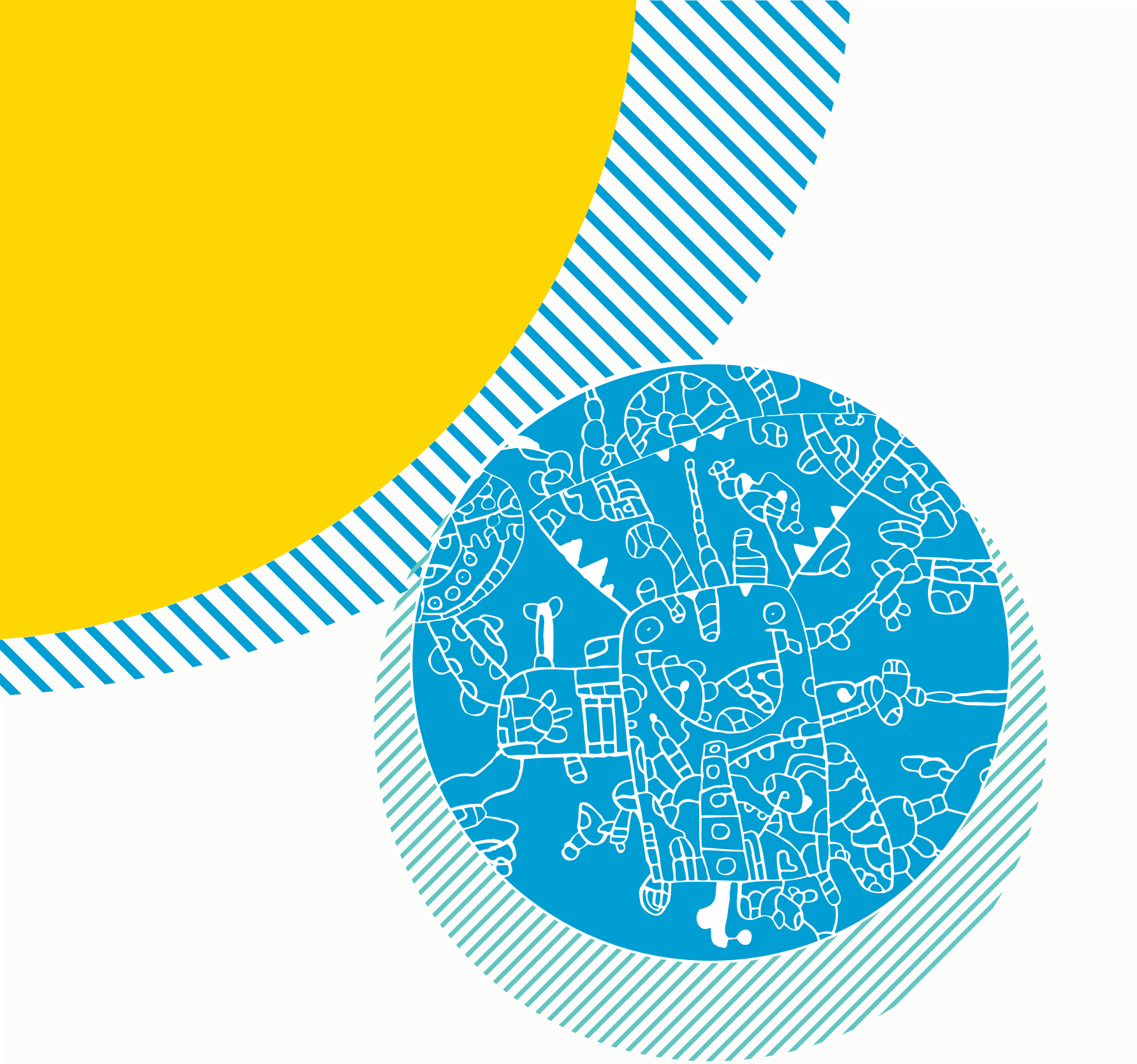

**2018 Yılı Faaliyet Raporunun Tasarımını Gerçekleştiren Vav Creative'e Teşekkürlerimizle...**

TOHUM
TÜRKİYE
OTİZM
ERKEN TANI VE EĞİTİM
VAKFI

www.tohumotizm.org.tr

| tohumotizm

0 212 244 75 00

Merkez Mh. Sıracevizler Cd.
Zülfikarlar İş Hanı No:27 Kat:3 Şişli / İstanbul